くにみ

【第20号】
昭和34年5月15日発行
非売品
発行所　国見町公民館
発行人　佐藤善次郎
編集人　鈴木美一
印刷所　宇佐美印刷所

国見町消防団春季検閲

出して消すより……出さぬがてから

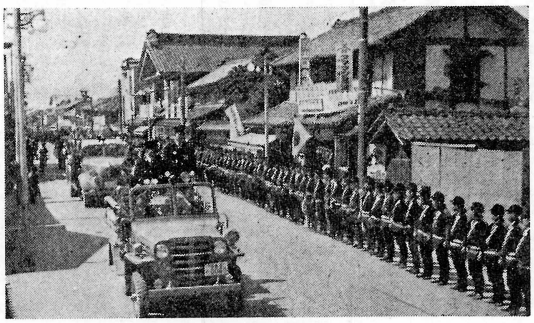

国見町消防団（団長大津利一氏）では去る四月二十九日四百数十名の団員を召集して春の点検を行ない、その志気の高揚をはかると共に、農繁期に向っての火防に一段の努力を誓いあった。

この日早朝から会場につめかけた団員たちは藤田目抜の大通りに整列し、大津団長、毛利助役、赤井畑議長をはじめ十数台の消防車に分乗する議員や県官たちの観閲をうけ、次に藤田小学校庭で得意の各個教練やポンプ操法の披露、分列行進を行ってその幕をとった。

尚左記消防功労者に対し感謝状並に表彰状を贈った。

○感謝状

光明寺部落長　佐野　久吉
泉田区管理委員長　後藤長之助
川内部落長　鈴木常之助
団員として功労者　岩城　健治
〃　鈴木　喜一
〃　八島　好雄
○表彰状伝達
県知事表彰　谷津　真
県消防協会長表彰　鈴木　与平
〃（永年勤続）　松田　良作
〃（〃　〃）　斎藤　英郎
〃　〃　〃　〃　寝状　岩城　健治
〃　〃　〃　〃　林　元治
〃　〃　〃　〃　八島　好雄
〃　〃　〃　〃　寺島　照明
○団員表彰
佐藤　豊蔵　佐藤　正衛
斎藤　実　高橋　正明
高橋　一三　佐藤　丈男
羽根善一郎　鈴木　政雄
佐藤　芳一　佐藤　宗一
奥山　一夫　渡辺　善一

三人の優良赤ちゃん

第六回福島県赤ちゃん大会表彰

国見町母子衛生事業の成果

今、児童福祉週間が実施されておりますが、茲に国見町として、更にお目度い朗報がもたらされました。

即ち、五月十日県庁で行われた第六回福島県赤ちゃん大会に於て、たくさんの赤ちゃんの内、国見町から県の最優良児として二人、優良児として一人、計三人もの赤ちゃんが表彰されました。その赤ちゃん方は次の三人です。

赤ちゃんの名　お父さんの名
阿部和哉ちゃん　吉田　孝ちゃん
33、4、2生　33、6、11生
和巳氏　忠一氏
佐々木裕美子ちゃん　佐々木裕美子ちゃん
33、3、19生　敬介氏

町といたしまして、お両親のその育児の御苦心に対し、深く敬意を表すると共に、心からおよろこびを申上げます。

国見町はこれまで、永年かかって妊産婦、乳幼児の栄養や、健康指導をやってまいりました。特に、三年前からは他町に卒先して毎月検診を励行し、保健所や病院や町の先生方、助産婦さん、国保連絡委員の一致した御指導と、御骨折を頂き、母子衛生の事業を強力に推進してまいりましたが、ついにその甲斐あって今日の栄ある成績を修めるに至ったわけです。

尚、表彰にもれた赤ちゃん方もいずれも優秀で、国見町赤ちゃん総数の内、栄養発育共上位の方が六二％もあり、五年前の二四％と比較すると大変な飛躍ぶりです。

こゝに改めてご協力の皆様にお礼を述べると共に、今後町全体のお母さん方の協力を得て、此の仕事が一段と推進されますよう紙上からお願い申し上げます。

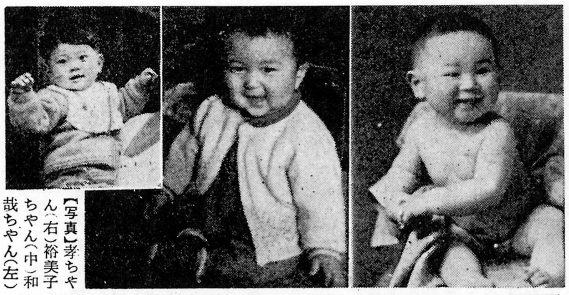

【写真】孝ちゃん（右）裕美子ちゃん（中）和哉ちゃん（左）

議会だより

五月臨時議会

（町税条例の一部改正条例等審議）

五月七日国見町議会臨時会が開かれ、会期一日、議案は次の通りです。

日程第一　専決処分につき承認を求める件

皇太子結婚の儀の行わる日を休日とする条例制定の件と昭和三十三年度国見町歳入歳出更正予算の専決に対し原案通り可決

日程第二　国見町条例の一部を改正する条例の件

固定資産税の免税点引上げで、土地二万円、家屋三万円償却資産一五万迄を本年四月一日から免税とするもので原案通り可決

日程第三　国民健康保険条例制定の件

国民健康保険法の改正に伴って従来の条例を廃止して新に同条例を制定するもので原案通り可決された。

選挙特報

参議院議員通常選挙

◎補充選挙人名簿登録申請について

1、申請期間　五月十六日から同月二十日まで四日間

2、申請場所　国見町役場

3、登録申請該当者

①住所要件
本年二月十六日から引続き当町の区域内に住所を有する者

②年令要件
昭和十四年四月十六日生から同年五月十五日生までの者

③選挙権を有する者で基本選挙人名簿、補充選挙人名簿に登録されていない者

④、携行品　印鑑

⑤、該当者（代理人でもよい）はこの申請期間中に届出をしなければ名簿に登載されないので御留意下さい。

◎不在者投票について

今回の参議院議員選挙における不在者投票は次により行います。

1、期間　本月七日から六月一日まで毎日午前八時三十分から午後五時まで

2、場所　国見町役場

3、該当者投票当日職務又は業務或はやむを得ない用務のため他市町村に旅行滞在する人

4、出稼者等の不在者投票は出先地から直接郵便で当町選挙管理委員会あてに投票用紙及び封筒を請求して下さい。

◎投票順序について

今回の参議院議員通常選挙における投票順序は、地方区選出議員を先に行い、全国区選出議員は後に行いますので、間違いない様御注意下さい。

◎公明選挙は棄権防止から

先日行われました県議会議員選挙における当町の投票率は八三・七〇％（男八六・九八％、女八〇・七八％）管内各町に比べ最低に近い成績で、特に御婦人層が悪かったようです。来るべき六月二日の参議院議員選挙には一人のこらず投票し、公明選挙に協力しましょう。

	伊達郡	福島県
男	八七・六四	八七・七四
女	八三・五九	八四・二八
平均	八五・四八	八五・九〇

青少年不良化の危険信号

…早期発見の虎の巻…

最近青少年のなげかわしい問題が非常に多く発生していますが、これらの問題は学校と家庭の協力によって早期に発見し、ボヤのうちに消しとめれば、大火にならずにすむものです。特に毎日の三分の二を占める家庭における生活の指導と、家人のあたたかい心やりとは、不良化防止のかぎといわれています。

青少年の日常生活の態度に目をくばり、次にあげるようなことが二つ三つ重なってあらわれたら特に注意し、学校にも早く連絡してほしいと中学校や高等学校では強く要望しています。

男子の場合
○欠席や早退が多くなった
○夜の外出が多くなった
○友人宅をとまり歩く
○他校生と遊ぶようになった
○在校生以外の者とつきあうようになった
○学級費納入袋を家人に渡さない
○かくれて煙草をのんでいる
○小づかいの消費が多く、使途を明らかにしない
○買い与えない品物を持っていることがある
高級なもの、特殊なもの
○学習意欲が急に減退した
○服装態度言葉づかいのよくない生徒が遊びにくる
○女の友達から手紙や電話がくる
○服装が急に派手になってきた（マンボ蓮用）
○家の物品を持出すようになってきた
○ひんぱんに映画をみる
女子の場合
○髪型の変化が目立ってきた
○家人の知らない人から手紙や電話がくるようになった
○人目につくような表現をするようになった（爪みがき）
○映画を見る回数が多く、一人でいくことが多くなった
○小遣銭の使い方があらくなってきた
○家人や友人をさける態度が目立ってきた
○持ち物の変化が目立つ
○同性愛的問題に破たんがきているように見られる
○家人の知らない悩みや不満がある
○男の友だちができてきた
○休日には必ず小遣をもって外出する
○うそをいうようになった
○学校から帰る時間が毎日おそい
○趣味や興味が急にかわってきた
○最近急に憂うつになってきた
○理由をつけて学校を休む
○身体的又は能力的に劣等感をもっている
○一人で行動することが多くなってきた
○学習意欲が急に低下してきたようだ
○一人で行動することが多

西根堰土地改良区賦課金の納付について

西根堰の水利受益者に賦課された徴収金の納付について、改良区より土地改良法と西根堰土地改良区定款により賦課徴収の事務を執行してほしいとの達しがありましたので、税務課でその事務を担当することに致しました。受益者各位におかれては従来関係区長さんが取扱ったと同様の御協力をお願い致したく紙上をもつて御連絡申上げます。

賦課金の納付取扱については関係地区の要望により区長さんや納税施設の組合長さんを煩わしたい。

会計に納付して戴くよう御依頼申し上げます。

納期限までに納入した場合は納入金額の百分の二、納期限後に納付した場合は納入金額の百分の一に相当する納付助成金を交付することになっております。

納税は組合の力で完納しましょう

私たちは国や地方公共団体の住民として毎日の生活をおくっています。そしてそれらの団体から行政を通じ直接間接にいろいろの便宜をうけています。

たとえば子弟の教育や社会教育、産業経済発展向上のための措置、道路や橋の新設補修等の土木、そのほか保健衛生等の事業が皆さん方に満足していただけるよう予算が組まれております。

右のような仕組が円滑に行われるには歳入予算に盛られた税金が計画通り収入されることであります。すなわち予算に盛られた収入が目標に達してはじめて円滑な町政の運営が出来、そして皆様にも明るい気分になっていただけるものと思います。

私たちが「公生活」を営むには必ず権利義務が表裏一体となってつきまとうものです。税金も私たちに課せられた義務の一つであることは誰もが承知のとおりでございます。この義務を果たしてその反対給付として行政を通じて、いろいろな形でサービスを受けることとなります。

この税金を納めるには時には困難な事情の折もあると思います。この困難を克服するための措置として前々から納税貯蓄組合を作ることを勧奨しその結果現在では納税者の約八〇％が組合員となって納税義務を果しておりますが、まだ組合に加入していない方も相当ございますので、税に対する正しい理解と認識を深めなるべく早く組合員になり、私たちの町をお互が明るい気分で過せるようご配慮願いたいと思います。（税務課）

赤十字募金に協力しましょう

◎六月二日の参議院議員通常選挙には一人残らず投票しましょう

◎町民ソフトボール大会　五月二〇日　於県北中学校

住民総ぐるみのスポーツで明るい社会を作りましょう

国民体育デー
5月の第3日曜日

広く国民の間に体育レクリエーションをさかんにして、国民の健康を増進し、生活を明るくしようとする国の施策の一つとして、国民体育デーが設定され、今年は五月十七日と決定通知されました。

つきまして町民の皆さんがすすんで、それぞれの好みや体力や職業に適したスポーレクリエーション活動を実施するよう希望いたします。

尚その実施にあたつて特に注意しなければならないことを二三申上げることにいたします。

(1) 国民体育デーは、派手な催し物を企画して、多大の出費を招くようなことはやめ、家庭や職場や地域（部落又は隣組）を中心に、その生活環境にそくした活動をしていただきたいと思います。

(2) 国民体育のねらうところは決して選手養成ではなくてスポーツの大衆化ということです。国際級の選手を生み出すためにスポーツ人口をふやそうなどというのではありません。老若男女一人のこらず参加して、みんなで楽しみ、職業や生活による選癖をなおし、明るい生活をつくりあげていくための大衆運動です。

(3) ですから行う人によつてスポーツの種目もちがいます。例えば陸上競技、体操、水泳、野球、庭球、バスケットボール、バレーボール、すもう、柔剣道等のいわゆるルールにしばられた種目別スポーツのほかに、ボール投げ、なわとび、ダンス、美容体操、民踊等の自由な身体活動、ひいてはサイクリング、ハイキング、キャンピング、魚釣、潮干狩、海水浴その他散歩、庭いじり等の戸外の運動（野外活動）のことごとくをスポーツの範囲内に考えるのが適当と思われます。

(4) 年に一度の体育デーに町民みんながいずれかのスポーツを実行すればよいというのではありません。住民一人一人の生活実態にくいこんだスポーツ、レクリエーション活動の動機づけをする、いわばスポーツ実践の手がかりをつかむことがねらいです。だから、この体育デーを足場として、住民総ぐるみスポーツ実践運動をおこし、スポーツを選手養成から大衆化へと解放し、そして大衆動員の行事中心の活動から個々人の日常生活の現場へと引きもどすのが国民体育デーの趣旨です。

(5) 尚これを実行するに当り学校、公民館、青年団、婦人会、PTAその他の機関団体との連絡協調をはかり特に町内に委嘱してある社会体育指導委員を活用することをおすすめします。又学校の運動場や設備も全面的に利用されたいと思います。しかし、専門の指導者や広い運動場がなければ体育はできないものとの考えは彼等の絶対権威感である。

特に、現在の生活水準では、子どもをかまつてやれないような家庭が多い。子どもは家の中で、心おきなく遊ぶことなどできない現状である。田畑はもちろん遊び場にはならない。空地だけあつても、何の施設もなければ子どもは単調な退屈な遊びにあきてしまう。

子どもらは、何をするにも、これらの社会のしくみや、家庭のしくみにおいて大人から常に圧迫されている。

しかし、子どもらの好むような世の中をつくるわけにもゆかない。といつて、このまま放任しておけば、遊びに対する強い欲求からどんな遊びにでも進んでゆくおそれがある。

そこで、子どもたちが自由に振舞い、よい遊びをするためには、大人たちは自分のつくつたこの様な圧力の世界から、子どもを守つてやらなければならない。

大人は常に、子どもの世界、子どもの場にのぞんでは、こうした社会の防波堤となつてやらなくてはならない。

子ども会は、こうした理由から生まれる。子ども会は、子ども達の幸福のための地域社会活動の一つとして必要である。

（厚生課）

子ども会育成の手びき（一）

子ども会育成の手びき

「子どもの社会を育てましょう」

(一) 子ども会はなぜ必要か

子どもは、遊びを通して社会的人間関係を学び、人格を形成する。ところが今日の日本における家庭及び社会では、その封建性と貧乏のために、心身共にすくすくとすこやかに伸びようとする子どもの幸福を妨げている。この世の中は大人の世の中である。法律も、道徳も、社会のしくみもみな大人がつくつたものである。したがつて生活のすべてが、大人本位にできている。

例えば、家庭における子どもに対する権威は父母であり、祖父母であり、兄姉である。学校においては、先生

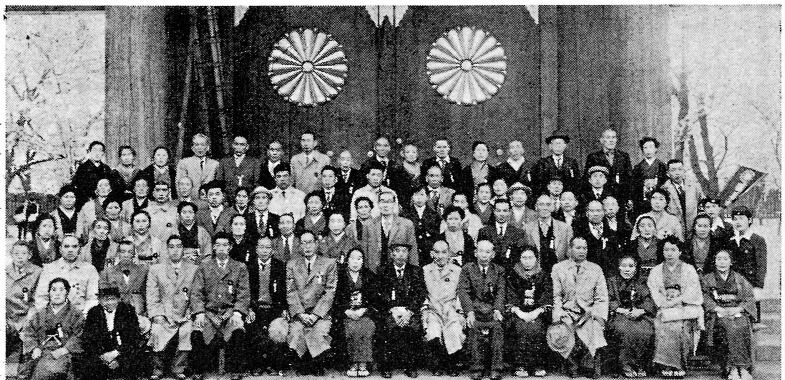

第5回 靖国神社参拝の記

81才の老爺ら靖国の対面

太平洋戦争に散華した一八七柱の霊が過去五ケ年にわたり正床に招魂され、今年をもつて一応完了したので、当町遺族会では、恒例により、一行七十三名をもつて靖国神社参拝団を組織し、去る四月十五日から二日間にわたり、無事終了した。

第一日（四月十五日）

午前七時三分、藤田駅発、午後三時上野着、直ちに二台のバスに分乗、靖国神社に到着、少憩の後、宮司に導かれて昇殿参拝した。最愛の夫、息子、兄弟との対面は心の琴線を捨て、家庭の庭先で田圃のまん中で、あるいは河原で、野山で、土手で、渓谷で、はたまた輪転機のかまびすしい工場の一隅で、みんなが思い思いの姿かつこうでしばし労働を忘れて手足を伸ばし、腰を振り、胴を屈し、飛んで跳ねて、精気を胸いつぱいに吸つて大空に叫び、大地に身体をすりつけてしばし生命のよろこびにむすびましょう。これが国民体育デーなのです。こんなスポーツならだれでもできましょう。これを一つこの日に是非とも実践してみようではありませんか。

筋を通して下さい

（新議員に望む）

地方選挙も終り、ほつと息をついた。私たち青年団員はおそらく今度の町議選、県議選が始めてのものが大部分で、前回は未成年であつたことと思います。それだけに今度の選挙には非常な期待と関心をもつてのぞんだわけです。この気持は永年、社会訓れしたへ（るくいえば選挙ずれした）おとなの方にもいくぶんわかつていただけると思います。そこで第一に新議員の方にお願いしたいことは、筋を通していただきたいということです。選挙の時だけでなく、すべて言うことと行うことを一致させて自分の信念に生きて欲しいと思います。金や酒や権力で自分の信念をまげる議員がいたとしたら、議員という資格に欠け、町民の不幸をもたらすことになりましよう。

又、理想というか、若さが欲しいと思います。それは決して年が若いとか、青年でなければならぬという事ではなく、心に青年らしさを持ち、理想にもえていることで、いかに年が若くとも、言動において筋の通らぬことがあれば、それは老化した人間とみなされます。今日は青年と手を結ぼう、青年の代表だ、俺は新しい考えをもつている革新派だといつていながら、明日は保守的な人と手を結ぶようなことはよくありがちですが、青年として、こうした筋の通らぬことに強いいきどおりを感じます。私たちは、年が若いとか、年よりだということよりも心に若かさをもつ人に青年として魅力を感じ、手をつないでわれらの代表として働いていただきたいという期待を持ちます。

次に私利私欲をはなれて真に町民のためにということを忘れないで欲しいと共に、青年団活動を通してお願いしたいことは、青少年の問題、青年団活動の意義等について正しく理解し、青年団のよりよい成長と発展のために、御協力と御鞭撻をいただきたいということです。

（国見町連合青年団長　八島　博正）

緬羊飼育成功のカギ

（河合技師講演要旨）

（一）

一、種畜選択の原則

(1) 血統　父母・祖父母の血統をくわしく調べる。

(2) 外ぼう　現在の体高・体重・毛質等をよく見る。

(3) 能力　産肝能力の調査を主とし、産毛能力は従とする。

二、飼育技術の要点

蛋白を適量に与える必要がある。一日に粗蛋白で百六十グラム、これは大体次の飼料配合で給与できる。大根葉三百五十グラム、乾草七百二十グラム、かぶ一キログラム、ラジノクローバー五百グラム、骨粉（カルシューム）若干、塩と水を適当量

三、妊娠緬羊の扱い方

初期は胎子も小さいので、ほとほどの手入れで充分、末期分娩二ヶ月前から急に胎仔が大きくなるので、給飼量を増す。その一例として、サイレージ八キログラム、カブ一・五キログラム、乾草八百グラム、濃厚飼料（麦類）百五十グラム、骨粉（カルシューム）若干、塩と水を適当量

四、産前マヒの予防

原因は、妊娠末期の栄養が不足した場合と悪質なサイレージを与えた場合の二つ、サイレージは良質であれば一日三㌔から三・七㌔まで与えても支障はない。産前マヒを予防するには「シノテスト」という尿検査をして、その中に「アセトン」という毒物が含んでいる場合はマヒの前兆なので、「プロピオン酸」（水薬）「ビオネード」（粉薬）を与える。末期に充分な栄養を与えても弱い仔が生まれるのは「ヨード」が不足のためで、ヨードを含んだ海草類を飼料全量の百分の一与えるとよい。

編集後記

○優良赤ちゃん三名出る。健康国見のシンボルか!!

○国民体育デーで大人の健康も増進しましよう。

○住民総ぐるみスポーツと、全員選手化とは意味がちがう。

○赤ちゃんは県内最高、投票率は郡内最低、さて青少年と母さんは？

○点検観閲も見事に終った。伝家の宝刀も抜かざるところにねうちがある。

○五月十日（母の日）に二つの町内婦人団体総会開かる。片や地域婦人会、片や未亡人会、何れも立派な使命をもつている筈、お互に気兼ねはいらぬ。大いにやつて下さい。