くにみ

【第34号】
昭和35年7月15日発行
非売品
発行所　国見町公民館
発行人　佐藤善次郎
編集人　鈴木美一
印刷所　宇佐美印刷所

夏の子どもを護る運動

環境を浄化して楽しい夏を過させよう

夏期は、学童の休暇期間があり、子どもたちは特に解放感にみたされ、例年水による事故や、伝染病、交通事故、非行等が多く発生する時期である。そこで子供たちをめぐる環境を浄化して、どの子どもにも楽しいひと夏を過させようと、県並びに県青少年問題協議会では「夏の子どもを守る運動」を提唱してきた。

わが国見町では、これに呼応し、各種団体機関代表者をもって「夏の子どもを守る運動連絡協議会」を設け、地域社会の総力を結集して、この運動を展開することになった。

この運動は、

(一)、子どもの保健及び伝染病の予防
(二)、子どもの事故防止
(三)、子どもの非行防止
(四)、子ども会等健全な地域組織の育成及び活動促進

の四つを目標とし、その地域及び機関団体の実情によって最も効果的な方法を研究し、実施することになっている。

尚この運動の実施期間は七月二十日から八月三十一日までとし、運動実施主体は国見町、推進協力体は次の通りである。

教育委員会、社会福祉協議会、小中学校、公民館、児童委員会、防犯協力会、PTA、部落会長会、社会体育指導委員会、婦人会、青年団、青少年補導委員会

○実施事項

(一)、子どもの保健及び伝染病の予防
(1)、規則正しい生活の奨励
(2)、伝染病の予防
(二)、子どもの事故防止
(1)、水による事故の防止
(2)、交通事故の防止
(3)、危険な玩具による事故の防止
(三)、子どもの非行防止
(1)、子ども会等組織の活動促進
(2)、青少年をめぐる環境の浄化
(3)、夏祭り、盆踊り等夏季行事の健全化
(4)、愛の鐘運動の普及
(四)、子ども会等健全な地域組織の普及促進
(1)、子ども会育成関係機関団体の連絡強化
(2)、子どもたちに対する関心の高揚
(3)、指導者の養成
(4)、子ども会活動促進

人生学校

春日　佑幸

なつかしのメロデー

（大津絵節）

苦しみも楽しみも
うれしきこともうきことも
人の身の上今日みれば
あすはわが身の上となる
げにさだめなきうき雲の
世のありさまをつらつらと
月の光に見ましやんせ
はれてはくもり
くもりてははれわたる
みな何事もかくやらん
必ずくよくよ思わずに
心大きくもたしやんせ

附記

これは故尾崎行雄氏が明治二十三年に日本にはじめて国会が開かれたとき作った大津絵節だとのことです。私事をのべることは恐縮ですが私の乳親で今年八十四才の忍コタさんが先頃私にうたってきかせてくれたうたなのです。かみしめて味はってはくもり

モーちゃんも一役

七月四日の定期せり市にわが国見町から出陳した子牛は四八頭でその価格一七四万円一頭平均牝四〇、八三〇円、牡三五、五〇〇円、総平均三八、七〇〇円と近来にない高値を呼んだので出陳農家は大喜びである。尚最高以下ベストテンは左の通りである。

① 五六、二〇〇高橋政治
② 五〇、九〇〇鴨田安蔵
③ 四八、〇〇〇菊地新一
④ 四六、〇〇〇村上豊一
⑤ 四五、三〇〇菊地久七
⑥ 四五、二〇〇高橋金吉
⑦ 四四、四〇〇佐藤重喜
⑧ 四四、一〇〇藤田常七
⑨ 四三、五〇〇安彦松三郎
⑩ 四二、一〇〇後藤長之助

みんなに恩給を！

…積立制国民年金始まる…

こんど「国民年金法」という法律ができて、「老令、廃疾又は死亡によって、国民生活の安定がそこなわれることを国民みんなの共同連帯によって防ぎ、そして国民生活の維持及び向上に寄与するをもって目的とする」といっている通り、国民の老後の生活保障や不幸から国民をみんなで守ろうとすることを目的としています。

わが国見町の場合、強制加入約四五〇〇人、任意加入五〇〇人合せて約五〇〇〇人の方が有資格者（被保険者）として義務づけられているわけです。町民のみなさんには、国民年金の趣旨をご諒解いただき、町ぐるみ加入して下さるようお願い致します。

(一)、目的

日本国内に住所を有する二十才以上六十才未満の日本国民であることが原則です。本年度において強制加入のものは、昭和三十六年四月一日において二十才以上五十才未満の町民という事になります。但し今年度に限り満五十才以上五十五才未満のものは任意加入ということになります。

(二)、世帯の調査

以上の有資格者の人数を調査するために、七月末から八月初めに「世帯調査」をいたします。

(三)、年金有資格者とは

（被保険者）

(四)、年金の種類

次のものがあります。
○老令年金
○障害年金
○母子年金、遺児年金、寡婦年金

(五)、保険料

○二十才以上三十五才未満のものは月額一〇〇円
○三十五才以上六十才未満のものは月額一五〇円

(六)、保険料の納付期間と年金との関係

○老令年金は六十五才に達したとき支給される
○保険料納付期間が二十五年以上であるものには左記の例による年金を支給される

(例)

保険料納付期間	年金額
二十五年以上二十六年以上未満	二四、〇〇〇円
三十年以上三十一年未満	三〇、〇〇〇
三十五年以上三十六年未満	三六、〇〇〇
四十年	四二、〇〇〇

(七)、保険料の免除

(イ)、低所得者が保険料の納付期間（十年間）と保険料免除期間を合せた期間が二十五年以上のもの
(ロ)、公的年金等加入しているものは保険料は免除される

(八)、保険料の納付方法

国民年金手帖に年金印紙をはり、その検認を受けるという、いわゆるスタンプ式を採用しています。

(九)、保険料の前納の特典

○前納　一定期間の保険料の割引をして納付する。割引率は五分五厘の複利計算による
○全納　前と同率で割引するので、二十才のものが全納する場合、二三、五四〇円である。

(十)、国庫の補助

被保険者の負担する拠出保険料の二分の一額を国庫が補助するものである。

むすび

以上国民年金のあらましですが、働ける壮年の間に月々少しづつ積立て、かりに二十才の人が六十才迄四十年間納付すると六万三千円になり、六十五才からは毎年四万二千円、一才迄生きれば四十二万円の年金をもらうので、七十五才金を受けることになります。

旧軍人等の傷病恩給(年金)の請求促進について

1、初度請求について

退職又は症状固定の日から七年以内（たびたび回覧の通り）

2、既裁定者の請求について

○三十五才以上六十才未満のものは月額一五〇円

(六)、保険料の納付期間と年金との関係

○老令年金は六十五才に達したとき支給される
○保険料納付期間が二十五年以上であるものには左記の例による年金を支給される

(例)

保険料納付期間	年金額
二十五年以上二十六年以上未満	二四、〇〇〇円
三十年以上三十一年未満	三〇、〇〇〇
三十五年以上三十六年未満	三六、〇〇〇
四十年	四二、〇〇〇

(七)、保険料の免除

(イ)、低所得者が保険料の納付期間（十年間）と保険料免除期間を合せた期間が二十五年以上のもの
(ロ)、公的年金等加入しているものは保険料は免除される

(八)、保険料の納付方法

国民年金手帖に年金印紙をはり、その検認を受けるという、いわゆるスタンプ式を採用しています。

(九)、保険料の前納の特典

○前納　一定期間の保険料の割引をして納付する。割引率は五分五厘の複利計算による
○全納　前と同率で割引するので、二十才のものが全納する場合、二三、五四〇円である。

(十)、国庫の補助

被保険者の負担する拠出保険料の二分の一額を国庫が補助するものである。

むすび

以上国民年金のあらましですが、働ける壮年の間に月々少しづつ積立て、かりに二十才の人が六十才迄四十年間納付すると六万三千円になり、六十五才からは毎年四万二千円、一才迄生きれば四十二万円の年金をもらうので、七十五才金を受けることになります。

県北中プールに水道完成

県北中学校にはせっかく立派なプールがありながら、その水量と水質の両面から、とかく問題になり、今年も真夏のスポーツシーズンを目前に控え心配されていた。そこで町の水道を引入れることになり、このたび藤田、小坂、森江野各消防団員の犠牲的奉仕によって、七〇〇㍍の配管作業が完成した。満々たる清涼水をたたえたプールでは、八〇〇の生徒が喜んで水しぶきをあげている。

【写真】は旧国道掘さくの難工事

農(事)メモ

◎稲作

一、水のかけひき

中干は出穂四〇～三〇日前に行う。田に小さな割れ目が出来て踏むと軽い足あとがつく位がよい。二～三日位いづつ二～三回にわたって干すこと。

二、中排除草

おそ植田の止草も出来るだけ早期に切り上げること。

三、病害防除

○紋枯病　早植の普及と共にこの病気の発生が多くなって来ているので穂ばらみ期に、モンゼット又はアソジン一〇アール当り三㌔を撒布する。

○いもち病　今年は多発が予想されるので充分留意すること。葉いもち病は早期発見と早期防除が大切。最も恐ろしい「首いもち病」はあくまで予防で菌の侵入時期である出穂期に予防撒布すること。

「除草剤」の使い方

有効分けつ終止期から幼穂形成期までに使う。

※一〇アール当り使用量

二、四―D　五〇㌘
MCP　二〇〇㌘
水中二四―D　二五〇㌘
水中MCP　二五〇㌘
粒状水中二、四―D　三、〇〇〇㌘
粒状水中MCP　三、〇〇〇㌘

備考　撒布前日に水を落し天気のよい日に撒布し一昼夜おいてから草がかれる位深水にする。水中剤は水を張ったまゝ出入口を止めて撒布し二昼夜位そのまゝとし粒状はこの要領で全面撒布する。

三、病害防除

○紋枯病　早植の普及と共にこの病気の発生が多くなって来ているので穂ばらみ期に、モンゼット又はアソジン一〇アール当り三㌔を撒布する。

○いもち病　今年は多発が予想されるので充分留意すること。葉いもち病は早期発見と早期防除が大切。最も恐ろしい「首いもち病」はあくまで予防で菌の侵入時期である出穂期に予防撒布すること。

◎果樹

一、花芽分化期の管理

果物の明年の花芽は七月中に形成されるので此の期間の土壌管理は特に重要である。又夏季の旱害防止のために樹下に敷ワラ敷草を一〇アール当り三、五〇〇㌔以上目標とする。

二、病虫害防除

りんごは「ハダニ」防除の重要な時期である。赤ダニ多発し単用撒布する場合はケルセン一〇㍍当一、〇〇〇倍一〇ccも使用出来る。七月下旬よりグンバエ虫加害盛期になる。

二、暑さのため食慾が減退するから飼料の質を良くし栄養不足にならないよう注意すること。

三、成鶏及び百日目前後の若雛に蛔虫が寄生しているのでフェノチアヂン一羽当り一㌘を夕方餌と混ぜて与え駆除する事。

四、鶏痘（ホウソウ）の予防接種をしない若雛は鶏痘にかゝり易いので蚊の侵入を出来るだけ防ぐ事。

◎鶏

一、鶏は汗腺がなく暑さに対しては極めて弱いので鶏舎の窓は前後共開放し出来るだけ風通しをよくすること。

柿は七月下旬～八月上旬ヘタムシの第二回発生期であるのでできればこの時期に二回撒布する。薬剤はDDT水和剤一〇㍍二五㌘液状展着剤二cc加用撒布のこと。

三、桃、りんご類は収穫後に年間施肥量の二割を礼肥として施す。

四、乾燥期であるので草生園は二回位刈取りを行うこと、

るので特殊BIC乳剤八〇〇倍の撒布をする。

「備考」傷病賜金を受けた目症程度の方で後日のため（法の改正、再後重症等）恩給診断に経費はかかるが、請求手続をしておけば、時効中断する。

（厚生課）

役場対桑折署　親善野球

ピンチヒッターで引分け

ちょっと旧聞に属して恐縮だが、六月十八日(土)の午后小坂小学校のグランドで、近頃珍らしい烈しい野球試合が行われた。

片や常に青少年補導や犯罪防止のために八百長も辞さぬ桑折署チーム、迎えうつは、町内外との親善のために、常に相手に勝をゆずる謙譲の美徳を具えた役場チーム、日頃の腕を発揮して、負けず劣らず打ちまくり、走りまわったが、なかなか勝負がつかず、とうとう双方のキャプテン、町長、署長までピンチヒッターに立つ始まり、薄暮に及んで11対11の引分けで、めでたく幕。

【写真】は白熱する両チームの試合風景

◇お盆は中暦（八月お盆）で……みんな揃つて楽しいお盆

◇子どもは国のたから……町ぐるみ部落ぐるみで子ども会

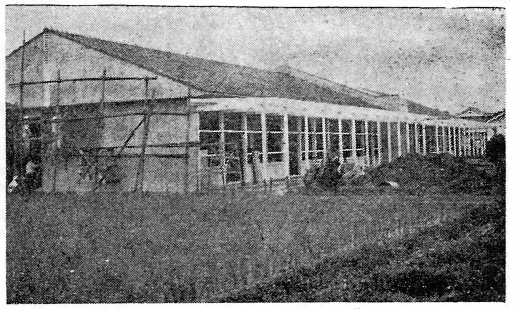

完成近い藤田病院復旧

…ますます好評の養護学級…

公立藤田綜合病院では、本年二月の火災以来病棟増築工事を進めつつあったが、各関係方面の援助と一般町民の協力によって予想以上に工事が進み、近く完成することになった。この新病棟には一般病棟の外に、本年度新に設けられた養護学級部がある。養護学級部は病室四(定員三二名)の外、職員室、保母室、小学部教室、中学部教室を含む九〇坪。一般病棟部は、病室九(定員四八名)の外、看護婦詰所、患者浴室、倉庫等の附属室を合せて一三三坪で、合計建坪二二三坪定員八〇人、工費約七〇〇万円、何れもしゃうしやなテラスを設けた明るい近代的病棟である。尚この病棟増築に関連して、最新式医療機械三百余万円を購入して設備の充実を行うとの事。

又養護学級は県下三番目、県北地伊唯一の施設で、伊達郡内はもちろん、福島、信夫方面からも入り、現在十七名の小中学生が学びつゝ療養につとめている。学級には小中一名づつの先生の外、更に専任の保母が日常生活の保育指導に当り、生徒らは、家庭のような気安さで、のびのびと生活しているので、快復も極めて速く、ずでに全快退院したもの二名ある。諸設備はもちろん、テレビやオルガン等も用意されているので、普通の学校に行って勉強するのと変りない。今のところまだせまくるしい仮病室に起居しているが、間もなく新病棟に移れるので生徒たちはくびを長くして待っている。初め、様子がわからないので入院希望者も少なかったが、実態がわかるにつれて希望はますますふえ、定員一ぱいになる日も近いことであろう。

【写真】完成間近い新病棟

お盆は中暦(八月お盆)で

みんなそろって楽しいお盆を迎えましょう

いろいろの話題をまきおこした新正月一本化運動も八〇パーセントの実行者があり、第一年度としては大成功とみられた。ところで、お正月と並んで社会の二大行事であるお盆をどうするかという問題が目の前にもち上った。これは新暦七月では農繁期で早すぎるし、旧暦では九月に入っておお盆になったり、毎年不定で、仏事にも休養にも、年間後半の農作業の計画を立てる時期にするにも不適当である。

それに対し、中暦お盆(八月お盆)は、諸学校など夏季休業中であるから、一家そろっての仏事、子供中心の行事など行うことができ、後半期の農作業の計画を立てる時期として適当である。又八月は極暑期で、農作業の疲れを休めれば、健康管理上からも有益である。

日進月歩という通り、世の中はすばらしいスピードで進んでいる。われわれの生活も科学的によく研究し、合理的に改めていくのでなければ、社会の進歩に遅れてしまう。

元来「暦」は人間が便宜のために作ったもので、これにしばられて人間の幸福を防げられるべきではない。福島、仙台はもちろん、全国各地の大中都市、地方中心都市で中暦お盆を実施していることには、それだけの理由がある。農付といえども、これらの都市と隔絶しては存立し得ない時代である。新暦正月を実施したと同じ熟意で、「中暦お盆」に踏み切りたいものである。

社会教育委員決る

社会教育振興にまずくさびを!

わが国見町教育委員会ではこんど、社会教育法きまりによって別項のように社会教育委員を委嘱した。社会教育委員はこれまで、任意設置であり、且つ公民館運営審議会委員をもって充てることができることになっているため、きわめてあいまいにされていたが、社会教育法の改正によってその性格が大きく変り、専任必置性を望まれることになったので、わが国見町でも法改正の精神を尊重して、この措置にでたわけである。

社会教育委員の職務とされているところは大きくわけて次の三つとする。

A、社会教育に関し、教育長を経て教育委員会に助言する。そのために

1、社会教育に関する計画立案

2、教育委員会の諮問に応じ意見を述べる

3、職務に必要な研究調査を行う

B、教育委員会に出席して社会教育に関し意見を述べ得る

C、青少年教育に関する特定の事項について助言と指導ができる

元来、社会教育を支えるものに六つの柱があるといわれる。六つの柱とは、社会教育法によると

1、社会教育主事をおくこと

2、社会教育関係団体即ち婦人団体や青年団体がうまくいくこと

3、社会教育委員をおくこと

4、公民館を設けること

5、学校施設を利用すること

6、通信教育を利用すること

この六つの柱が曲っていたり、みぢかかったり、細かったり、くさっていたり、一本足りなかったりすると、その町村の社会教育は不振になったり、ゆがんだりすることになる。今回その大黒柱ともいわれる社会教育委員が設置されたことは、わが町社会教育発展のため大きな力となることであろう。

社会教育委員委嘱

小坂小学校長　菅野　貞雄
森江野小学校長　鈴木　彦衛
大木戸小中学校長　七郎
町連合婦人会長　佐藤
県婦人指導員　高橋　さだみ
県北中PTA会長　古宮　千代
学識経験者　佐藤　利雄
全　八島　福太郎
公民館長　後藤　豊松
佐藤　善次郎

心の晴着 …(3)…

(二)やり方、受け方

両家の自覚と協力

無駄な出費はお互の損となり、やがて若夫婦の負担、家族全体の不幸を招くことになることを考え、両家でよく話しあって無理をしないよう協力する。大きな家、広い座敷、りっぱな膳わん、式服など持っていると、とかくこんな機会に見せたがる。そのためについはでなかく世間体とか、メンツとか競争がおこるのだ。公民館など一ケ所で合同ですますことなど考えてはどうか。公民館備付の貸衣裳や諸道具で厳粛な挙式、簡素な披露宴(又は祝賀会)そして一生の思い出に新婚旅行へ送り出す位に踏みきれないものだろうか。

(三)仲人の自覚と識見

結婚について絶対の権限をもっているのは仲人である。新時代の結婚のあり方を研究して両家のはしわたしをしてやり、特に一番むずかしい婚家と社会との調整をしてやるのが仲人の役目である。改善結婚などということは、世間の手前、協力する。大きな家、広当事者からはなかなか言い出せないものだ。特に、本家だとか、伯父伯母とかいうものは厄介存在で、とかく世間体とか、メンツとなど一ケ所で合同ですますことなど考えてはどうか。勇気をつけてやる、改善結婚の成否の鍵は仲人がにぎっているといっても過言ではない。仲人の研修会を開けという議論も成り立つわけだ。

(四)まわりの自覚と協力

「改善結婚はしたいが、世間から笑われるのがつらい」とよくいう。世間とは誰のことか、それは大ていの場合、隣近所の主婦たちである。いわば、自分たち仲間のことだ。毎日顔を合せ、話しあっている仲間にかれこれいわれるのがつらいというのだ。しかしよく考えてみると、その主婦たちも同じことをなやんでいるのだ。同じなやみをもち、同じねがいをもっている、最も力となるべき仲間同志で、おたがいの批評をし、おたがいに苦しめ合っているとは何とつまらない、おろかなことであろう。みんなでよく話しあい、力を合せて次のことを申し合せ、実行したらどうだろう。

①お互に、他の嫁ねこの姿かたちや衣裳や調度品についてのうわさ話は、いついかなるところでも絶対にいたしません。

②みんなで改善結婚を実行するよう励ましあい、実行した人に対しては称讃の拍手を送りましょう。

そして自分も必ずその後につづくことを誓いましょう。

(五)みんなの悩みは

みんなの協力で

個人の力でどうにもできないというなら、組織の力をつくるのがよい。たとえば「結婚改善同盟」など、みんなで申し合せ要項によって実行していく自律的な団体である。それができないというなら、新生活運動協議会の中に専門部として「結婚改善推進委員会」ともいうべきものをつくって、他律的に実行することも考えられる。

公民館運営審議会委員

満期につき改嘱

小坂小学校長　菅野　貞雄
古宮左源治　町連合会
鈴木　彦衛　小坂PTA会長
佐藤　七郎　佐藤　佐市
大木戸公　藤田全
大橋　賢治　森江野全
県北中学校長　大木戸PTA副会長
蔭山　亮心　松浦　新一
渡辺伊知朗　大枝PTA会長
小坂青年団長　佐藤　利雄
鴨田　善二　県北中PTA会長
藤田全　農業協同組合長　菅野　秀明
森江野全　民生委員常務　岩城　重夫
森江野全　農業委員会長　八島福太郎
大枝全　吉田　勝基　八島建次郎
佐藤　洋一　斎藤　修一　商工会長　武田　文治
熊坂　ヤイ　消防団長　大津　利一
小坂婦人会長　社会体育指導委員　佐藤　元一
藤田全　文教委員長　小林　正夫
奥山　しま　農研団体連絡協議会長
佐久間いち　渋谷　一衛
森江野全　春代
大枝全　高橋　さだみ
佐藤　あやを

ちょっとお目を拝借!

夏に多い交通事故を防ぎましょう

(一)あなたは、道路の左側を歩いた事はありませんか。人は右、車は左の対面交通は、あなたを交通事故から守ります。

(二)あなたは、車の直前直後を横断したことはありませんか。車の後に車が走って来ます。前後をよく見て横断しましょう。

(三)あなたは、自動車をみだりに通路に置きぱなしにしたことはありませんか。自動車を道路に置くと、交通の流れを乱すだけでなく、事故のもとになります。

(四)あなたは、広告や看板を道路に出していませんか。せまい道路を広く使って、お互いに交通事故を防ぎましょう。

(五)あなたは、自動車を道路のまん中に置いたことはありませんか。ちょっとの用事のときでも、交通の妨害にならないよう、道路のはしに置きましょう。

(六)あなたは、自転車に二人乗りしたことはありませんか。人家がこんでいる所や交通のはげしい道路では、二人乗りは危険です。

(七)あなたは、お子さんを道路で遊ばせたことはありませんか、道路でお子さんが遊ぶことは危険です。車の通らない所で遊ぶようにしつけましょう。

(八)、あなたは、自動車やオートバイの速度を出し過ぎたことはありませんか。交通事故の原因で最も多いのはスピードの出し過ぎです。道路が良くても、スピードを出さないで、安全運転をいたしましょう。

(桑折警察署)

街頭補導にのり出す

保護委員会

国見方部保護委員会(会長菅野七郎氏)では去る七月一日午後一時から県北中学校礼拝室で保護者総会を開き、今年度の事業計画や役員改選について審議した。出席者約九十名、各高校からはそれぞれ担当の先生が臨席し、近頃の生徒の動向などについて話があった。話によれば、一般的には相当兇悪化、悪質化し、年令の低下、集団化の傾向にあり、且つ中流上流家庭に不良化の傾向が見られるが、当国見町にはほとんどその傾向はないとのことはしあわせの事。尚当委員会では三百余の子弟をこれらの社会悪から守るために、役員たちで街頭補導をすることになった。

役員及委員氏名次の通り

役員

会長　菅野　七郎(藤田)
副会長　佐藤　ミイ(小坂)
全　佐久間貞治(森山)
全　松浦留二郎(貝田)
全　松浦　次郎(西大枝)

委員

○藤田方部(十六名)
佐藤忠兵衛　小野　貞一
鈴木周四郎　高橋　正治
曳地　善策　八島　貴正
城田　省三　東海林一郎
紺野　正平　佐藤　徳次
奥山勝太郎　武見弥八郎
菅野　七郎　曳地　一
奥山　亀一
○小坂方部(六名)
佐藤　栄　朽木　勝夫
新村　国治　佐藤　サク
遠藤　正一　佐藤　ミイ
○森江野方部(七名)
佐藤　一二　小野吉四郎
佐久間元寿　高梨　ミネ
佐藤　光一　吉田　嘉蔵
佐久間直次
○大木戸方部(六名)
佐藤　政三　渋谷　良平
武田　三郎　阿部　武夫
高村　正吉　松浦留二郎
○大枝方部(八名)
松浦　真　鈴木　喜一
佐藤　豊次　鈴木常之助
小林　泰治　佐藤　平治
玉手　金治　佐久間藤吉

7〜8月の巡回映画

○プログラム

拾われた子牛さん……5巻
子供ごころ……3巻
アメリカの窓……3巻
じゆんぱん……2巻
北風と太陽……1巻

○日程

7月

4	前田	23	内谷寺
5	森江野小	24	山崎
	塚野目	25	石母田
6	大木戸小	36	貝田
7	小坂小	27	光明寺
8	県北中	28	高城
9	藤田小	29	大木戸
16	大町南	30	原町
21	泉田下	31	川内
22	泉田上		

8月

1	中部	4	旭
2	北部	5	森江野小
3	森山北	6	徳江南

○いつ見ても面白くて、ためになる公民館の巡回映画、みんなおそろいで、今月もぜひごらん下さい。

○子供さんの、よりよい成長を望まれる方には、「子供ごころ」はほんとに参考になりましょう。