くにみ

【第37号】
昭和35年10月15日発行
非売品
発行所　国見町公民館
発行人　佐藤善次郎
編集人　鈴木美一
印刷所　宇佐美印刷所

選挙特報

公明選挙は選挙人の責任

事前運動あの手この手にのらぬよう

国見町選挙管理委員会

私たちの政治が立派に行なわれるためには、まず選挙がきれいに行なわれなければなりません。選挙がきれいに行なわれることが大事です。近年、選挙の終わったあとで、きまったように「金のかかった選挙であった」という声がたつのです。事実なげかわしいことに、選挙違反はだんだん悪質になり、また巧妙になっております。私たちは政治の主人公であって自分の代表者に金をつかわせることは、矛盾もはなはだしいことです。

選挙は、候補者や政党が、法律で定めたところに従って堂々と運動を行ない、選挙人は静かに候補者の政見や所属の政党の政策をよくしらべ、またこれらの人々の運動のやり方などに注意して、選挙法を守って正しく選挙運動をする、信頼のできる候補者を選挙することに致しましょう。

「選挙法を守る運動本部」編の「事前運動の事例集」を次に掲げます。事前運動のあの手この手にのらぬよう、候補者の動きをよく見きわめましょう。

▽……

事前運動またはこれとまぎらわしい事例

1、時局講演会名目で選挙人を集め、「総選挙が行なわれることは確実である。その際はよろしく」とあいさつしたもの。
2、町内会の会合と称して後援会を結成し、印刷物を配布し、酒、折詰、タオル等を供与したもの。
3、後援会婦人数百名を温泉に招待し「よろしくお願いします」とあいさつし、菓子類を提供したもの。
4、選挙区内の市議等数十名を招いて、酒肴の饗応をしたもの。
5、選挙区内有力者数十名を歴訪し、タオル、ふろしきなどを配布したもの。
6、氏名入り印刷物多数を選挙区内に郵送したもの。
7、「国会情勢報告○○○」と大書したポスターを、多数掲示したもの。
8、履歴書、あいさつ状、氏名入りタオル、氏名入り時刻表等を頒布したもの。
9、選挙区内の祭礼等に、現金数万円を寄附したもの。
10、消防団員等を観光バスで温泉に招待してあいさつしたもの。
11、選挙区内にあいさつ状を配り、数百名の参集を求め講演会を開催後宴会を開いたもの。
12、署名運動を行なう際に、「国会解散の時は、○○代議士をよろしく頼みます」と依頼させたもの。
13、機関紙号外にゴム印で氏名を押印し、新聞折込で配布を依頼したもの。
14、選挙区内で講演会を開催し、参集者数百名に映画を観賞させたもの。
15、後援会を結成し、若干の会費をとって飲食させたもの。
16、後援会結成趣意書を新聞に折込み配布したもの。
17、学校運動会に際し、氏名入り手ぬぐい、鉛筆を寄贈したもの。
18、推せん依頼状を多数配布したもの。
19、時候見舞あいさつ状を配布したもの。
20、氏名入りチラシを配布したもの。
21、会員を温泉旅行に招待したもの。
22、成人祝に際し、映画見物に招待したもの。
23、年賀はがきを多数配布したもの。

（以下略）

宝の山を育てよう …愛林青年隊…

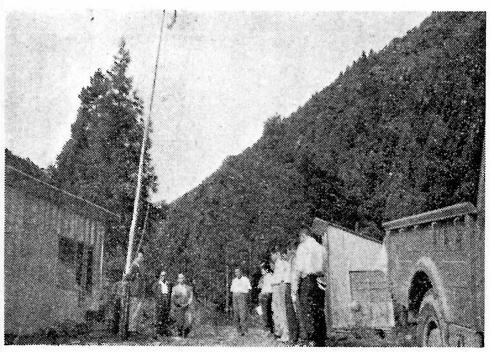

県では、山林行政の一つとして、県内の青少年に林業に関する知識と技術を与え、新しい村づくりの推進力にしようと、愛林青年隊を組織し、去る九月六日から十七日まで十二日間、当町小坂地内の木落し県行造林地で講習会を行なった。これは市町村長の推せんによる希望者の中から適当と思われる青少年（一六才～三〇才）十五名を選び、移動式パイプハウスで合宿し、団体生活を営なみながら、専門技術員の指導によって測量、測樹、造林、機械操作等の実習を通し伐木、造材並に育苗管理等を実施するもので、青少年グループの健全なる発展と林業技術の普及とをねらっている。

わが国見町からも内谷の熊坂正若（二五）が参加し、昼は鉄帽をかぶって熱心に作業し、夜は薄暗い灯火を囲んで講義を受け、または同僚と討議をして、きわめて有効であったと喜んでいる。

【写真】緑に囲まれた閉講式

議会だより

九月定例町議会

（歳入歳出決算認定など審議）

九月十一日町議会定例会が開かれ、会期は三日、議案は次の通り。（何れも町長提出）

日程第一　専決処分につき承認を求める件
旧墓地無償譲与原案可決
日程第二　藤田小学校屋内体操場改築の件
鉄筋鉄骨造鉄板葺平屋建二四八坪　工費一〇、四一六、〇〇〇円可決された。
日程第三、四、五、六（略）
日程第七　教育委員会委員選任に関する同意を求める件
春日佑幸委員再選同意された
日程第八（略）
日程第九　昭和三十四年度国見町国民健康保険特別会計歳入歳出決算
歳入　六、二五一、七七九円
歳出　四、〇六一、四三一円
差引残額　二、二八〇、三五〇円
内　一、五八〇、三五〇円　翌年度繰越原案認定
　　八〇〇、〇〇〇円　積立
日程第十　昭和三十四年度国見町簡易水道特別会計歳入歳出決算
歳入　五、〇〇〇、三〇〇円
歳出　四、九七二、三二〇円
差引残額　四二〇、〇八〇円
翌年度繰越原案認定
日程第十一　昭和三十四年度国見町歳入歳出決算
歳入　五、四二一、九二〇円
歳出　五、四四一、三〇六円
差引残額　二、四七七、六五〇円
翌年度へ繰越原案認定
日程第十二、十三、十四それぞれ入出財産区、国民健康保険、簡易水道各特別会計の追加更正予算案で原案可決
日程第十五　昭和三十五年国見町歳入歳出追加更正予算
総額一二、八六五、〇二八円追加更正原案可決
○大木戸、高城、光明寺共同作業所二二・五坪一一〇・七万円（補助四四・七六万円）
○農道山田線　七〇〇米一六九万円（補助四七・六万円）
四、消防部門
○鉄骨火の見建設二基一二・六万円
○防火水槽設置八ヶ四〇万円
五、土木部門
○駅前県道舗装工事一八〇米一五七・三万円町負担六七・八万円
○貝田地区国道側溝工事八〇米一九・六万円町負担七万円
○駅前県道側溝工事六〇米四・一万円町負担五万円
○滝川改修工事六五米六五・八万円町負担七万円
六、文教部門
○大木戸小学校簡易水道工事七一・八万円
○大木戸小学校校庭拡張工事三四・三万円
○映写機購入二六万円
○大木戸小学校ジャングルランコ設置一〇・五万円
七、その他
○財政調整積立金六〇万円
○徴税の強化　徴収率九一・四パーセント

むすび

以上の施策を執行するに当り、常に健全財政を堅持しつつ収入の確保に努めると共に、資金計画を適正にし一面支出においても極力冗費を節約して消費的経費を節減し、投資的事業の増大を図りつつ健全財政を維持した結果、財政再建債を繰上償還して、五ヶ年にわたる地財法の適用から脱脚した。

昭和34年度重要施策の成果

一、公営住宅の建設
○木造瓦葺平屋建二〇戸（一戸八、五坪）一七〇坪工費五二一・六万円（補助三三五・二万円）
二、財政再建債の繰上償還
○財政再建債二三二・四万円を繰上償還し、本年度をもって五ヶ年にわたる地方財政再建特別措置法（地財法）の適用から脱却した。
三、新農村振興計画事業の第二年次分施行
○小坂農協共同集荷場三〇坪九一・〇万円（補助三九・二万円）

町内交通安全会を結成しましょう

町ぐるみで交通事故防止

交通事故が毎日の新聞紙上を賑わしています。交通事故をなくすには、車を運転する人も、道路を歩く人も、すべて社会人としての交通道徳を身につけると共に進んで正しい交通を行なうことが必要であります。

そこで、各町内会（部落会）ごとに町内交通安全会を結成していただき、地域内のご主人も奥さんも、こどもさんも、おぢいさんも、おばあさんもいっしょになって交通の模範的な地域をつくり、交通事故のない明るい町を実現することになりました。くわしいことは、別の機会に申上げますが一日も早く会を結成されて、効果をあげられるようお願いします。

× × ×

ことしの秋の交通安全運動は十日～二十一日から三十日までの十日間行われます。

（桑折警察署）

基本選挙人名簿の縦覧について

昭和三十五年九月十五日現在調製の基本選挙人名簿を国見町役場において十一月五日から十五日間、毎日午前八時三十分から午後五時まで関係人の縦覧に供しますから、この期間内に御覧になって登載洩れのないように御協力下さい。

この基本選挙人名簿に登載される人は、次の積極的要件を具備し、消極的要件に該当しない人です。

一、積極的要件

九月十五日現在で選挙資格を有する人であること

㈠日本国民であること

㈡基本選挙人名簿確定の期日（十二月二十日）に年令満二十才以上の人であること

㈢九月十五日まで引続き三ヶ月以来国見町の区域内に住所を有するものであること

二、消極的要件

㈠禁治産者

㈡禁錮以上の刑に処せられ、その執行を終るまでの人

㈢禁錮以上の刑に処せられ、その執行を受けることがなくなるまでの人

㈣選挙犯罪により選挙権を停止された人

（国見町選挙管理委員会）

農事メモ

桑折農業改良普及所

●種籾の準備は今のうちから

1、どんな品種がよいか
(イ)早植用―オオトリ、セキミノリ、アキバエ、サシグレ
(ロ)晩植用―農林二十一号、銀河、ヤチコガネ
(ハ)良質種―農林二十一号、ハツニシキ
(ニ)モチ種―コガネモチ
2、種籾準備の注意
(イ)種籾は系統の正しい採種圃産のものを申込みましょう
(ロ)自家採種は早い時期に抜穂、脱穀は足踏みで

●二毛作増収のために

1、早播、早植に努めましょう
2、排水溝の設置は完全にしよう
3、種子は必ず消毒
4、酸土矯正は忘れずに
5、除草剤利用で労力節減

●果樹園の手入れ

◎大枝抜き／落葉直前の樹姿をみて中・太枝の密生部は鋸でおゝよそ不要のものを粗らく除去する。これは剪定の能率をあげるばかりでなく落葉後の枝の感覚と大分異るので、密生枝の多い樹について行う。その時期は紅葉し落葉が迫ってきた頃とした。

●鶏の寄生虫を退治しましょう

食慾が極めて盛んであるのに少しも肥えない鶏を捕えて、胸の肉にさわってみると大変やせている、顔面が青白くなんとなく元気がなくて次第に弱っていくといったものゝ、大部分は蛔虫に侵されている。以上のような場合は蛔虫が寄生しているものとみて、その手当をすることが必要です。生后六〇日目に一回、産卵前后に一回駆虫致しましょう。

用量次の通りです。

フイノチアジン　中雛一羽当一、〇〇〇㎎

〃　成鶏〃　一、〇〇〇㎎

夕方飼料に混ぜて与える。

◎きれいな選挙▽明るい政治▽すみよい社会……（公明選挙）

◎来年こそ、みんなそろって新正一本化へ……今から心掛けて仕事を進めましょう……（生活の計画化）

青年特集号

主張　〝もう一度考えてみよう〟

近頃農業問題が中央や地方で話題になつている。やれ農村人口を四割にするとか、法人化にするとか、又共同経営だとか、集団栽培とか、政界はもちろんの事、目ざましい発展をとげるこの経済社会の中で一番立ち遅れ、しかも経済発展の大きなガンとなつている農業問題にようやく注目され出し、日本経済の二重構造とか農村の体質改善とか、いろいろむずかしい言葉で論ぜられている。

さて、このような中にあつて、私達の生活の中心であり又生活の場である農村は、こうした世の動きに対し、どれ程の反応を示しているだろうか。私達農村青年の中に、どれだけこうした問題に関心を示して真剣になつて考えている人が居るだろうか。実に淋しい限りである。

特に青年団活動においてはなお更の事である。青年団活動に若さのすべてをつぎ込んで活動して行った多くの先輩達に本当にすまないと思う。

ここで私達は一人の青年団員としてもう一度反省して見る必要があると思う。

一体私達は青年団と云う民主団体をなぜ皆んなで作っているのだろうか。

遊ぶ為であろうか、それとも昔からあつたからか、それとも多くの若者達と知り合う為か。こんな事を云うと、青年団の意義を心得えている青年団諸君にはしかられるかもしれない。だが現在の活動は教養を高め人格を作り、そしてより良い社会生活を送る為とか云う各方部の青年団の規約からは、ほど遠いようなものだ。

農村の体質改善と同様現在の青年団も体質改善が必要ではないだろうか。

この社会が進むにしたがつて遅れながらも農村も変るだろう。どの様に変るかはちょつとむづかしいが、やはり共同化と小集団化が進む様に思えなる。そうした場合に必要なのは、形態のみの共同化でなくして、私達の心の問題である。どうしたものか、農村の中には共同と云う事について必要以上に恐れ、いやがる風習がある様に思うのである。

真にこれから農村が、この激変する経済社会の中で生きんが為には、どうしてもこう云つたものについて考えあうために必要がある様に思う。その為には、やはり集団の中で苦しみながら活動する事に大きな意義を見い出す。

ここで青年団と云うものについても一度その意義について考えてみよう。

確かに現在の青年団と云うものは種々なる苦しみや問題がある。家事との問題とか、幹部との関係その他行事の問題、資金の問題、年令低下の問題、併しこうした問題は決して解決出来ない問題ではないと思う。一人青年団だけでは解決出来ないかもしれないが、多くの他の民主団体や先輩との話し合いや、団員相互の話し合いや仲間意識による結び付き等によつて解決出来る問題である。近頃の連合青年団はレクリエーションを中心として団員相互の親睦を図る目標に活動している。こうして三八〇名の団員が真に知り合い、そして皆んなで一つの問題を解決して行く時大きな意義を見い出せるのではないか。なぜなら、今后農村社会に於て一番大切なのは隣人を信じそして多くの農家の共同による労働であり、経営であるからである。その基本となる集団の中での心がまえを作る事に役立つのである。

私達青年団は大きな転換期にある農業それにともなう青年団の問題について、もう一度良く語り合い話し合つて考えて見ようではないか。

◎第七回町民体育大会終る……御協力ご苦労うございます

青年に望む

公民館長　佐藤善次郎

私は青年の特質（長所）として左の三つを挙げたい。第一は正義感が強烈であることである。世の人々が正義即ち真理にもつと忠実であるならば、正直者が馬鹿をみることもなく、選挙間近にあわてて公明選挙を奴鳴らずともすむであろう。現代の世相が余りに正邪の判別に鈍感であることだけに、私は青年の持つ純粋なる正義感に期待するものである。

第二は進取敢闘の精神に富むことである。青年にして積極的精神のない者は二十才の老人であつて、共に語るに足らない。先づ実践である。実行に当つては熟慮すべきことは勿論であるが。不幸にして失敗したなら恬淡として振り出しに戻るべきだ。そこに何等の蟠りのないところに青年の特色がある。

第三は何事にも未経験であり経験が浅いということである。このことは一見青年の最も大きい欠点とも言えるだろうが、それだけに何事か改革せんとするには、過去という影のない、何色にも染まない即ち未経験者によることが非常に大きい。それに新しい智識技能を身につけようとする意欲も旺盛である。農事の改良も、新生活運動も、選挙の肇正も、何んとしてもこの未経験者の力に俟たねばならぬ。私は特にこの力を高く評価するものである。

以上の三点の特質を自覚し、それを実生活に充分に伸ばし活用することを強く提唱する。しかし、それだけの心の準備を忘つてはならない。最近往々にして見る識者の指弾をまねく青年の運動は、心の準備なくしてその特質のみが先き走つた悪例であろう。私はその心の準備の一つとして特に「平衡の感覚」をもてといいたい。この言葉はよく英国人が口にするそうであるが、バランスのとれた、もののの考え方を指すのである。右に傾かず左に片寄らず、うまく釣り合いの取れて全体が安定している考え方であり、正確な生活態度である。しかもビーんと緊張している状態が好ましい。要するに人生にあつて本質的に何が大切か、何が然らざるかを的確に見きわめ、時流に堕したり、他に追従したりすることなく、しかも自らを絶えず反省し、他と協調しつゝ生きてゆく真摯なる生活態度である。これこそ私の現代青年にもとむる最大のものである。

更に現代世相から特に青年に思考力を培う事を提唱したい。世はスピード時代と称して考える事をぬきにして、直ちに実行に移す癖がある。読んで考える努力を惜しんで、考えないで視覚にうったえるが、易きにつく。或は自分の考えを更に深めてゆく努力をせずして、他人の考えた事を鵜呑みにすることの何んと多い事か。かくて思考力を喪失して考えざる輩になつてしまう。おしまいには人間喪失にもなりかねない。現代の人間に一歩退いて考える癖をつけたなら犯罪件数なども、もつともつと低減するのではないだろうか。「考える」ことの尊さを再認識すべき時であろう。実践力が旺盛なるが故に特に青年に望むものである。

附記

――老人の忠言は月光の如きものだ。光はあつても温みがない。――誰かのこの言葉を思い出しながら、いやがらせの年齢になつた自己を顧みつゝペンを擱く。

青年諸君よ　幸に諒せられよ

【写真】は優勝チームの面影（上）…野球　小坂　森江野（下）…バレー

行事と予算（九月以降）

◎総務部　四、〇〇〇円
1 団員研修会（女子研修会も含む）
期日　十二月十八日
場所　県北中学校
2 指導者講習会
期日　一月下旬（昭和三十六年）
場所　穴原温泉富士屋
3 映画会（団費獲得事業）
期日　十月下旬
4 新正月一本化運動（公民館の新生活運動に協力）

◎体育部　四、五〇〇円
1 球技大会（野球排球）九月四日県北中学校にて行なう（成績）野球の部
優勝　小坂青年団
二位　藤田青年団
三位　森江野青年団
◎排球の部
優勝　森江野青年団
二位　大枝青年団
三位　原徳青年団
2 ダンス講習会
3 卓球大会
期日　二月上旬（昭和三十六年）

◎文化部　三、〇〇〇円
1 クラブ結成
1 コーラスクラブ
2 演劇クラブ
2 広報活動

◎産業部　一、〇〇〇円
1 農作物品評会
期日　十一月上旬
2 農事視察旅行
◎家政部　二、五〇〇円
1 料理講習会
期日　九月二十日
講師にて行った
2 料理研究会
期日　二月中旬
3 育児講習会
期日　二月中旬

◎その他の支出
事務局費　四、五〇〇
負担金　二、六〇〇
派遣費　三、〇〇〇
雑費　一、〇六二

◎収入予算
前年度繰越金　一、六二二
負担金　一、〇〇〇
共催負担金　二、〇〇〇
事業収益金　五、〇〇〇
合計　二八、一六二

町づくりに役立とう

……身近かな問題から解決……

団長　玉手正平

今回公民館報の一部をおかりして、地域社会の皆様に国見町連合青年団の姿を理解していただく機会を得ました事を非常にうれしく思います。次代を背負う若人の集りである私達の連合青年団も発足して七年目を迎え、先輩各位は勿論地域社会の皆々様の温かい御協力と御指導により力強く前進しております。私達は今こそ近代社会にふさわしい人間形成と社会形成に役立つ真に価値のある青年団を創造してゆかなければならないと考えております。したがつて青年団はいかなる目標のもとにいかなる活動をするのかと云つた確固たる研究の結果、今年度は次の様な姿で運営すべきであると云う結論に達したわけでございます。私たちは、地域社会を良くするために活動すると云う目標のもとに、次の三点を基本運動方針といたしました。

一、新生活運動と取りくみ、新しい生活様式をうち建てよう。

二、民主団体との提携を図り社会の矛盾を取り除こう。

三、組織を強めるため団員相互の親睦を深めよう。

私達はこれらの事を少しでも解決し、真理を愛する青年になるために、種々の行事、そして運動を行い、身近かな問題から一つ一つ解決し、それを積み重ねてゆく事によつて私達が描いている理想的な社会を建設してゆく様な青年団を造るために、私達はみんなで努力しています。しかしながら、実際にはこの荒波多い社会において、封建的な慣習等に支配され、私達の希望いたづらに空転する場合も多くあります。そこで私達の青年団がもつともつと力強いものとなり、皆様方に愛していただける様になるためにも皆様方のきたんのない御批判と御指導を心からお願いするしだいでございます。

国見町の教育状勢

教育長　春日佑幸

本年度前半の国見町の教育の状勢を一言につくすならば、学校教育も社会教育も、日毎に順調に伸びつつあるといえましよう。

新聞などの報ずるところをみると、他の地域には、法律を無視したようにみえる行動を敢えてしている学校教職員もありましたが、当町内にはそのような方は一人もありませんでした。

また教育行政の事務も、万事スムースに進行して来ました。学校教職員及び町民各位の理解ある御協力御支援を感謝いたします。

なお私は十月一日付をもつて教育長に再任されましたので、何卒倍旧のご指導をねがいます。

これからの野菜の手入れ

1、白菜、大根の薬剤撒布

いろ〳〵の病害虫が発生していますから適した薬剤を正しく撒布することが大切です。

病害　ダイセーン四〇〇倍
銅水銀剤四〇〇倍を撒布する。軟腐病は虫が伝染させるので虫殺しをするとともに被害株は抜取つてすてること。

害虫　ノミムシ、アオムシ、ヨトウムシなどにはエンドリン五〇〇倍液を撒布する。

2、ネギの病害虫防除

ベト病、銹病にはダイセーン五〇〇倍液を、黒斑病には銅水銀剤四〇〇倍液を撒布する。害虫にはマラソン二〇〇〇倍液かエンドリン乳剤五〇〇倍液を撒布する。特に苗床にも病害虫が発生するので薬剤撒布をすることが大切です。

編集後記

◎おめでとう!!　待望の屋体建設本決まり、次は公民館といつて頂きたい。

◎木落しに播かれた愛林の種やがて全山、全町、全県を飾る美林になつてくれ。

◎町づくりに役立つ青年!!それ、それ、それでこそ君たちの主張も支持される。

◎ルールを無視する野球などみたくない。選挙は野球よりも生活に直結するもの。

◎建全財政　自主財政の緒につく。五年間、まことにご不自由おかけしました。

◎すべり出し上々の国民年金　もともと自分のために、自分が願つた恩給制度だ。

◎社会福祉協議会再建成る。あまねく陽のあたる町への再出発を願うや切なりか。

◎県立図書館あづま号（移動図書館）定期来訪、小坂、見田駐車場と決まる。

◎北辰映写機一年間の成果、使用二七三回、観覧五万六千名、詳細は次号で