

人口と世帯

53.7.1現在

(前月比)

男 5,756人(±0)

女 6,105人(-1)

計11,861人(-1)

世帯数2,760(-4)

# みくに報

発行/国見町役場

編集/企画課

福島県伊達郡国見町

大字藤田字一丁目二

2ノ1 ☎969-17

電話藤田(024585)2111(市)

昭和53年7月15日

No. 61

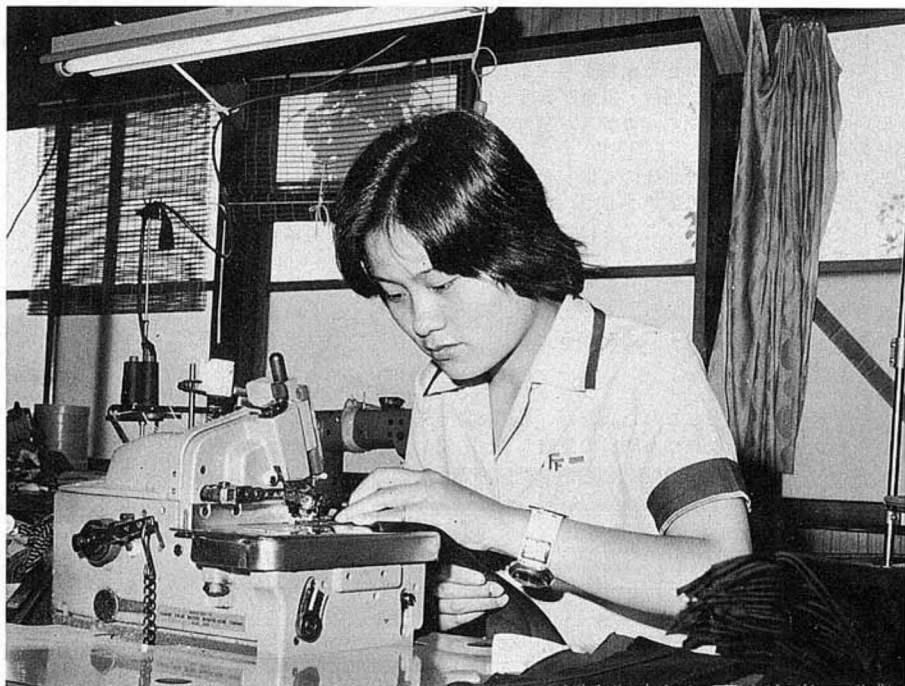

'78

7月

## おもな内容

- 宮城県沖地震特集.....2~7
- 公民館だより.....8
- スポット—神津武志.....9  
(きれいな歯,リこうな子,強い母)
- 夏休みを楽しく安全に.....10
- インターハイ放送予定.....11
- おしらせ.....12

株式会社ファッション・フクシマ

国見工場

鴨田優子さん (24歳)

(内谷字鉾前10の1、忠二さんの2女)

この国見工場は昨年3月設立し、レナウンのアーノルドパーマー、シンプルライフのゴルフウェアを作っている縫製会社です。

彼女は工場設立時より勤務し、出勤率は100%に近い名前のとおりの優良社員であります。いかなる仕事であっても熱意を示し、今の若者には薄れがちな「根性」を持っている1人ではないかと見ております。

また、レコード鑑賞が好きで、「動」の中に「静」を持った、近代的日本女性といえるでしょう。

# ツメあと

## 震度5、M.7.5

6月12日午後5時14分、宮城県沖を震源地として東北関東一帯を襲った大地震は、わが町にも大きな被害と衝撃を与えました。

マグニチュード7.5、仙台・福島が震度5、グラグラときたと思ったらガタガタというものすごい大揺れ。ガラスが割れ、壁が落ち、石べいがくずれ、まさに恐怖の瞬間でした。

古くからこの地方は「岩代のくに」と呼ばれ、岩盤がしっかりしているから地震の心配はないと言われてきました。事実、今までに大きな被害は無く、地震の恐ろしさが報道されても「ここだけは大丈夫」と信じていた人がほとんどだったようです。

しかし、現実地震は起こり、町内で死者1名、けが22名、り災世帯760、被害総額3億6,740万円という、かつてない、県内でも最も大きな被害となりました。あらためて地震の恐ろしさを知るとともに、災害はいつもひそんでいるということを確認しました。

あれからはや1カ月、ようやくショックもおさまり、町はいつもの平和で静かな落ちつきをとりもどしました。だが、この体験を忘れることなく、今後の教訓とし、もう一度身近な点から防災の見直しを図っていかうではありませんか。

### 町の被害状況

7月1日現在

地区(世帯数)	住 家		非 住 家			へ い			り災世帯数
	半 壊	一部損壊	全 壊	半 壊	一部損壊	全 壊	半 壊	一部損壊	
藤 田(1,238)	62	205	10	28	84	26	15	29	412
小 坂(445)	0	41	1	4	31	4	5	2	63
森江野(506)	13	167	12	17	131	5	7	17	208
大木戸(376)	0	41	0	2	27	0	0	5	52
大 枝(195)	0	20	1	3	6	0	1	0	25
計(2,760)	75	474	24	54	279	35	28	53	760

#### [公共施設]

- ・役場庁舎(被害額約3,100万円)柱が一様に南に約8cm傾く。床が沈下し、主な壁が落ちる。
- ・公立藤田総合病院(約1,000万円)壁のき裂、医療器械
- ・学校(県北中、藤田小、小坂小、森江野小…約300万円)壁の落下
- ・消防車庫(森江野、藤田…約400万円)石積の倒壊

#### [上水道]

停電により上水道が2時間程断水。また、地下水が濁り、1週間ぐらいいろ水が続いた。

#### 地震対策本部の設置

6月15日、地震対策本部が設置されました。本部長は佐藤町長、副本部長が菊地町議会議長、そのほか町議会議員、課長以上の町幹部職員で編成され、被害の詳細の調査や対策をたてました。また、専任職員をおき、地震に関する相談、被害をうけた方が金融機関から融資を受ける際の窓口となります。

死者一名  
重軽傷二十二名

# 宮城県沖地震

# 恐怖の

一階は物置、二階が勉強部屋として使っていたが一階の石積がくずれた。(塚野目・岩崎昇さん宅)



石壁がまるで紙のように穴があいてしまった。この近くにもし人がいたら……………  
(藤田・紺野綿兵衛さん(つくだや運送)の車庫)

地震とともに土煙りをあげて崩壊した。残ったところも傾き、現在はきれいに取りこわされた。

(藤田・大谷生花店)



## 宮城県沖地震特集

棚の酒類、びん類がすべて落ち、足の踏み場もないほど。酒屋さんの近くは、複雑な臭いが流れていた。(藤田・春日屋酒店)



地震の恐ろしさを肌で感じた一瞬だった。  
(藤田・佐久間貞勝さん宅)

そっくり倒壊した石べい。往来のはげしい道だが通行人のいなかっただのが不幸中の幸いか。

(藤田・佐藤次男さん宅)



屋根からき裂のはいった石造りの倉庫、いたるところに石積のずれが目立った (藤田・野村米穀店)

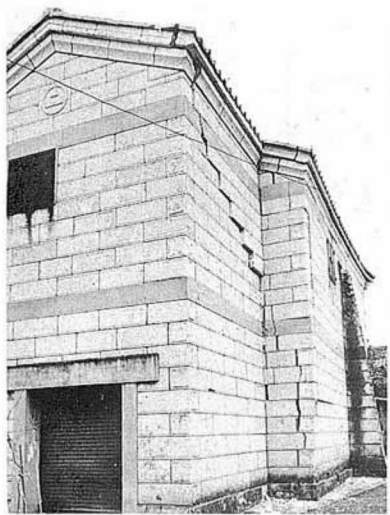

激しい揺れで支えきれなくなり、屋根がそっくり落ちてしまった物置 (塚野目・菊地久七さん宅)



屋根瓦が全部落ちてしまった土蔵 藤田・奥山醤油店



### 重傷の武田ハツヨさん 亡くなる

宮城県沖地震で石べいの下敷になって重体だった武田ハツヨさん(七七) 泉田字石田後一七が六月二十四日亡くなりました。この地震で亡くなったのは二十八人、県内ではただ一人の犠牲者となりました。心からおくやみ申し上げます。

被害を受けられた方へ

地震特集  
つづき

災害復興資金の利子補給

町地震災害対策本部では、被災者の復興資金の利子を補給することを決めました。内容は次のとおりです。

区分	住居	非住家(構築物を含む)	設備
利子補給の対象となる借入限度額	建設の場合(半壊) 600万円	建築、補修とも 300万円	商工業、設備復興 150万円
	補修の場合 300万円		
	共同融資金分 200万円		
補給率	年5.05%を越えた利率	年5.05%を越えた利率	年5.05%を越えた利率
補給期間	3年以内	3年以内	3年以内

●利子補給対象は、ことしの九月三十日までに借り入れた場合とします。

●借入りの金融機関は、東邦銀行桑折支店、福島信用金庫国見支店、福島相互銀行桑折支店、国見町農業協同組合です。

●個人の所有に限りません。

●くわしく知りたい方は、町地震災害対策本部事務局(役場内)におたずねください。

税の減免など

今回の宮城県沖地震で災害を受けた方々に対し、心からお見舞いを申し上げます。

このような災害により、被害を受けた時の個人の納税義務者に対する救済措置についてお知らせいたします。

◎固定資産税の減免(減額)

今回の地震により、こわれてしまった家屋や、地震で使用できなくなり取りこわした家屋、または取りこわす予定の家屋などの固定

資産税が減免されます。

災害を受けたら該当事務の方は減免申請書(役場税務課に用意してあります)を提出していただくこととなりますが、七月は固定資産税第二期の納付月ですので、納付限七日前(七月二十四日)までに手続きが必要ですよ。

◎町民税などの雑損控除

災害や盗難などによって住宅、家財、現金などの日常生活に必要な資産に損害を受け、その損害額がその年分の合計所得金額の十分の一を超えるときは、その超える金額を所得金額から控除することを雑損控除といいます。

この場合、損害額が大きくて控除しきれない金額は翌年以降三年間に繰越し、各年の所得金額から控除することができます。

この控除を受ける場合には、町民細書が必要となりますので、被害額や修理代金などは記録したり領収書の保管をして被害現況をしっかりとつかんでおくことが大切です。

◎事業用資産の損害

商工業者の商品や原材料などのたな卸資産、店舗、工場、倉庫、機械などの事業用資産を受けた損害額については(雑損控除は受けられませんが)事業所得の必要経費となります。

また、災害により事業用の資産を取りこわしに要した費用や修繕費など必要経費となります。

このほかにも、災害を受けた時の所得税の軽減免除、納税者の猶子、申告などの期限の延長、また県税である不動産取得税の軽減などがあります。

災害を受けた方で詳細について知りたい方は、早めに税務署か町役場税務課へお気軽におたずね下さい。

り災者に特別融資

住宅金融公庫では、六月十二日の宮城県沖地震により被害を受けた方々に対し、次により災害復興住宅の建設資金または補修資金の融資を行います。

受付期間  
昭和53年6月15日(内)から9月14日(外)まで(ただし二年以内は可)受付場所  
もよりの公庫業務取扱店

融資限度額

(1)建設の場合(り災直前の建物価額の五割以上のり災者)  
イ、融資限度額  
木造住宅 五八〇万円  
(簡耐・耐火六〇万円)

ロ、償還期間



6月24日 佐藤県振興部長が被災者を見舞った

木造住宅25年以内

(2)補修の場合(り災直前の建物価額の五割未満のり災者)

イ、融資限度額  
木造住宅十万元以上二九〇万円以下  
(簡耐・耐火、十万元以上三三〇万円以下)

ロ、償還期間  
十年以内

利率  
年五・〇五%

なおくわしいことは、住宅金融公庫仙台支所、またはもよりの当公庫業務取扱金融機関にお問い合わせ下さい。

# そのときわたしは...

こんな地震は生まれて初めて

西大枝字北谷地10  
無職 佐藤リウさん(八五)



波うち、思わずしがみこんでしまいました。揺れがおさまってふとふり返つてみると、止めてきた車にそばにあった石べいがかみずれ落ち、ボンネットとミラーがメチャメチャ。もしまだ落ちていて、フロントガラスなどに落ちたらと思うとゾツとします。

## 長女が骨折で重傷

藤田宇宮前1の一  
郵便局勤務 古内清行さん(三八)

「ちょうど出かけようと思って家から出たとたんに大地震。その時、テレビを見ていた娘が家からとび出してきて、つかまえようとしたがすばやく、走っていったところに石の門柱がくずれてきたのです。それで足の甲を四か所骨

折し、二十四針も縫うという重傷を負ってしまいました。あの時しつかりとつかんでさえいれば、こんなことにはならなかったのです。が、まさか石の門柱がたおれてくるとは.....。

## あわてずに避難

奥田宇道下9の四  
主婦 佐藤シゲさん(五四)



「孫を救かしつけようと思おうぶついたら地震です。大急ぎでガスを止め外に出、木につかまっていた。今にも地割がおきるかと思ったほど。家の中はもうメチャメチャ。でも、家具類を置く方角によって、倒れたものと倒れないものがありました。孫と一緒にいたせいか、気持はしつかりしていたと思います。」

「買物をしよう」と車を駐車場に止めて表に出たとたんに地震がきました。立ってられないほどの激しい揺れで、止まっていた自転車やバイクが倒れ、電線が大きく



車のボンネットに石べいが  
団体職員 阿部みさ子さん(二八)



▲「ここに倒れて、血だらけになりました」と話す古内さん

# 備えは万全に

今回の地震の被害の特徴をみると、ブロックや石のへの倒壊が圧倒的に多く、死者や重軽傷者の大半がこれでした。

建築基準は当然あるわけですが、地震に対する経験や認識不足で、備えが万全でなかったのではないのでしょうか。

この地震を教訓に、これから造る方々は、十分に安全について配慮をしてください。

## ブロックべいの構造

建築基準法施行令  
第六二条八関係

- ① 高さは三メートル以下とすること。
- ② 壁の厚さは十五センチ(高さ二メートル以下のものは十センチ)以上とすること。
- ③ 壁頂と基礎には横に、壁の端とすみの角は縦に、それぞれ太さ九ミリ以上の鉄筋を縦横に、八〇センチ以下の間隔で配置すること。
- ④ 壁には太さ九ミリ以上の鉄筋を縦横に、八〇センチ以下の間隔で配置すること。

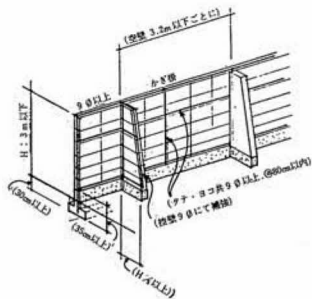

- ⑤ 長さ三・二メートル以下とすること。太さ九ミリ以上の鉄筋を配置した控壁で、基礎の部分において、壁面から、高さの五分の一以上突出したものを設けること。(高さが一・二メートル以下のものは不要)
- ⑥ ③と④の鉄筋の末端はかぎ状に折り曲げて、縦筋は壁頂および基礎の横筋に、横筋はこれらの縦筋にそれぞれかきかけて定着すること。
- ⑦ 基礎のだけは三五センチ以上とし、根入れの深さは三〇センチ以上とすること。(高さが一・二メートル以下のものは不要)

このほか石べいの構造や建築位置に関する制限があります。くわしいことは県住宅課、建設事務所、または役場建設課にお問い合わせください。



国見町公民館  
電話 (公)2676  
電話 (南)4156

# 河川をきれいにを最重点に

## 新生活運動努力目標決まる

六月二十八日、保原町中央公民館において伊達地方新生活運動推進連絡協議会の総会が開かれまし

これは、伊達地方各町の新生活運動が伊達全域にわたって共通した実施条件を整備し、その効率を促進するために申し合わせるものです。

まず会長のあいさつのおと五十二年度事業ならびに決算報告、次いで、五十二年度事業と予算案審議をし、各町の五十二年度の事業の推進について協議を行いました。

国見町としては、今年度は「河川をきれいにしましょう」を最重要事業に掲げて実施していきます。明るく住みよい町づくりのため、みなさんのご協力をお願いいたします。

### 努力事項

一、結婚披露宴の簡素化を図りま

しょう。

一、香典返しをはがきで行いましょう。

一、お見舞返しをはがきで行いましょう。

一、会合の時間を守りましょう。

一、河川をきれいにしましょう。

一、河川をきれいにしましょう。

一、河川をきれいにしましょう。



# 夫婦なかよく

## さくらんぼ学級生 その2

さくらんぼ学級とは、公民館を中心とした若い夫婦の集まりです。



菊地 政志さん(二八)

多美子さん(二四)

(長男 賢一くん(四) 長女 結城ちゃん(二))

さくらんぼ学級生の旅行のときは、いつもこのお二人に案内をお願いしています。さすがは元本職……

(家族) 夫婦、子ども二人、父と母

(結婚したのは)

昭和四十八年十月、秋晴れの気持のよい仏滅の日。その頃二人は福島交通に勤務し、彼は送迎の運転手、彼女はポツチャリ美人のバスガイド。初めての出会いが東北私鉄総連の労働運動でした。

(うちのおうちやん)

からとは細いが丈夫なごっさん。会社をやめて早や三年。

今は運転とは無縁の職業(印刷業)に専念、ただ今修業中です。がんばってネ、あなた。

(うちのおかあちゃん)

からとは小さめ色白美人。会社をやめて五年経ち、今は一児の母親となりました。が、時には独身に早変わりして観光バスのガイドさん。おまえもがんばれよ。

# あつがし俳句会

昭和五十三年六月二十四日

- \* 大いなる虹橋かけて半田山 奥山 甲二
- \* 阿武隈の大きく曲り袋かけ 斎藤黄鶴楼
- \* 郭公の初音聞きたる新団地 熊田 一陽
- \* 横向いてチヂェンと鳴くや親雀 藤田 勝衛
- \* 馬小屋も解体の運栗の花 野村たかし
- \* 茄子胡瓜の苗売る声も田舎町 加藤 痴仏
- \* 赤い屋根青い屋根ありさくらんぼ 須田 泰山
- \* 代々の暮ねむりおり草いきれ 佐久間山月
- \* 色褪せし花ごさ敷て老いにけり 奥山 雨田
- \* 秀でたる伊達紫の花高浦 小野寺萬水
- \* 滴りの岩根打ちたる音なりし 阿部 亨司
- \* 五月雨や御堂静かに香けぶる 佐藤 国樞
- \* 野仏の石の袂の風涼し 阿部しげを
- \* きき慣れぬ美声ながるる梅雨晴間 角田 昭子
- \* 幾たびも濯ぎし夜着や更衣 羽賀 えい
- \* 上簾の部屋開け放つ暑さかな 赤間 はる子



七夕



- 7月 文月(ふみつき)
- 15日 盂蘭盆(うらばん)
- 20日 海の記念日
- 21日 夏の交通事故防止運動始まる(1か月間)
- 23日 相馬野馬追祭(〜25日)

- 8月 薬月(はつき)
- 3日 学園発布記念日
- 6日 広島原爆忌
- 7日 鼻の日
- 8日 立秋
- 9日 長崎原爆忌
- 15日 終戦記念日

夏の夜空を二分して流れる天の川は雄大でロマンチックなものです。西洋では天の川の道を道と呼んでいます。ギリシャ神話の女神ヘラが赤ちゃんのヘラクレスにふくませた乳が天に流れたというのが、この名の起りです。

天の川は、地球からみた、銀河系小宇宙の横顔というのが定説ですが、太陽系もその一員である銀河系は、二千億個の星と、多量のガスや塵が直径約十光年の円盤状に分布したものです。円盤は厚みをもっており地球もその円盤の中にあるわけですが、夜空には、円盤を横から見る方向に星がとくに密集しているから光る川になるのです。

治療中の神津先生  
なお、先生は、一歳六ヶ月の乳歯検診に全員に歯ブラシを寄付されました。



スポーツ



左のタイトルは、事物一般の因果律を具体的実例として示し得るものであります。医学の進歩は難病治療解決のことのみ言うのではなく、難病未然防止が重要課題で、つまり、予防できるに越したことはないものでその研究が続くのです。本年度より当国見町でも一年六カ月の乳児の乳歯検診が実施され

きれいな歯、りこうな子、強い母

歯科医師 神津 武志

ることになりました。これも乳歯(う) 蝕予防のため、従来の三歳児定期検診を早めただけのことです。予防ですから歯が生えてしまつてからでは遅いのです。

乳歯の歯胚(歯をつくる芽)ができるのは胎児のころ、そして、歯の基質ができる乳幼児のころに必要な栄養分を十分にとらなくてはなりません。とすると、強い歯、

丈夫な歯、きれいな歯をつくるのは強い母親であるということ。母体の食事はそのまま胎児の歯にかかりを持ちます。母親の食事(食品、調理、食べ方)は、動物としての食べ物以外に、胎児を思う心の食事が必要なのです。心の食事を忘れると手ぬきになり、嗜(し)好に走り、好き嫌いから

美食飽食となり、健康に悪影響を及ぼすこととなります。そして、母体の環境の重大な障害につながつてしまうのです。

歯胚が堅固で丈夫な歯に育っていくには、その過程で十分な栄養の供給が必要です。歯質強化は母体の骨の新生のためでもあるのです。

歯の土台ができるころに良質の

たん白質が必要であり、エナメル質、象牙質にはビタミンA・Cが関係します。さらに、硬い歯をつくる石灰化のためにはビタミンDカルシウム、リンなどを必要とし、歯の蝕蝕に対する抵抗力をつけるためにフッ素などがあり、これらを過不足なくすることが大切です。

カルシウムの不足は情動の不安定を招き、つわりによる不快症状を増悪する例はよく聞いたり、また自ら経験したこともあるでしょう。普段の二倍のカルシウムを必要とされる母体は、胎児の歯質形成に関与するビタミンDやたん白質が必要であり、よく噛(か)むことによる運動要素も大切になつてきます。つまり、次から次のパランスのとれた栄養が要求されるのです。

実際に、昔から使われている丸ごと食べることでできる小魚、煮干やめざしは科学的にも脂質やたん白質が豊富にあり、牛肉や牛乳

に優るとも劣らぬ食品です。小魚には、カルシウムやリンなどのミネラルは言うに及ばず、歯や骨の主要有機成分コラーゲンの合成に必要なプロリンとカリジン、それにビタミンD(カルシウムの代謝に欠かせぬもの)などが多量に含まれ、フッ素などの歯牙の発育に必要な成分が魚類で摂取できるのです。

一例を見ても、母体健全が、母乳を提供し、乳児に、吸う、噛む、搾(しぼ)り出す、飲み下すという千種万様の運動まで与え、丈夫な歯がつくれることの秘密の一端を窺(うかが)い知ることができそうです。

人工補乳の幼児に、一年八カ月から二年ぐらいで上顎(がく)乳歯前歯に補乳歯(蝕蝕の悪い実例)があります。蝕蝕防止の第一は母体の健全化からという認識を訴えて、結論のはじめとしてひとまず筆をおきます。

心配ごと相談日

場所：役場宿直室

時間：9時〜12時

こまったことや心配ごとがあらましたらお気軽にご相談下さい。秘密は絶対に守ります。

(相談員)

- 7月25日(火) 吉田 忠吉 吉子
- 牧野 容正 雄
- 8月5日(土) 吉田 正志 江
- 大和田 俊恒 恒
- 8月15日(火) 阿部 藤枝 ちや
- 斎藤 市郎
- 8月25日(金) 佐野 市郎
- 佐藤 マサイ



子供たちにとって、待ちに待った夏休みがやってきました。各家庭では、この長い休みをどう過ごすか、いよいよプランを練っておられるご家庭も多いでしょう。

成長期の子供にとって、夏休みはかだんの生活と違った形で、貴重な体験が得られる時期です。半面、交通事故が増え、非行が目立つときでもあります。

この貴重な夏休みを、楽しく安全に上手に過ごしたいものです。



夏休み期間中は、規則正しい学校生活から「解放」されて、児童

## 十五歳は「危ない年齢」

夏休みは、非行の季節。

生徒の生活リズムも乱れがちな夏休み期間中は、規則正しい学校生活から「解放」されて、児童の間に芽生え、育ち、秋の新学期のころには、学校ざりいや家出ささらには盗み、傷害といった本格的な道を歩み始めることとなります。

少年自身の解放感と気のゆるみに加えて「休みの間ぐらい」とか「うちの子に限って……」といった家庭の甘やかしが、とくに夏休みみに非行がふえる原因となつていきます。

年齢的には十五歳が最も多く、次いで十六歳、十四歳の順ですが、



これら十四歳～十六歳の非行が全体の六割を占めるなど、最近とくに非行の低年齢化がめだつています。

また、男女別に見た場合、女子の非行が急増しており、増加率は男子のほぼ二倍の勢いで伸びています。

このような非行の特徴としては動機が単純で、罪の意識の希薄な「遊び方」がふえ続けていることです。万引や自転車、オートバイ

- ◎警察のことを「サツ」といったり、周囲には分かりにくい隠語を使うことはいか。あるいは言葉づかいが乱暴になつていずいかに、家人に行き先を言わずに外出したり、帰宅時間が不規則に遅くなつたりしないか。
- ◎以前と比べて金遣いが荒くなつたり、使い道を言わずに小遣いをせびつたりしないか。
- ◎服装やヘアスタイルを必要以上に気にしたり、着方がくずれていないか。

県では、あすの社会を担う青少年を健全に育成するために、県青少年健全育成条例を制定しました。青少年の非行は戦時第二のピークといわれています。また、青少年をめぐる社会環境は決して好ましいとはいえません。それらをもまえ、家庭で、学校で、職場で、そして地域社会で、大人たちが積極的にかつ理解と関心をもち、青少年健全育成、県民総ぐるみ運動に取組むことになりました。

## 急増する中・高校生の非行化

県青少年健全育成条例決まる

- 健全育成を阻害する行為の規制
- 青少年に有害な映画、図書類、広告物およびがん具類を見せたり売ったりしてはいけない。
- 自動販売機を使って前記のようなものを販売してはならない。
- 資金業、質屋は青少年に金銭の貸付けをしてはならない。
- その他青少年の非行を誘発するような行為をしてはならない。
- 深夜に外出させたり連れ出したりにしてはならない。
- 罰則規定
- みだらな性行為およびわいせつ

条例は十月一日から施行されます。みなさんのご理解とそれぞれの立場からの取組みを期待します。

※青少年とは十八歳未満の者(婚姻により成人に達したときのみを除く)をいいます。



インターハイを成功させよう



インターハイでは、高体連のマークが使われています。

このマークは昭和23年に作成されたもので、若人の方と技と明朗な精神を三つのK(ドイツ語の頭文字)で表徴しています。

昭和53年度全国高等学校総合体育大会

53福島インターハイのシンボルマークで、郡山女子大付属高2年伊藤美穂子さんの作品です。

高体連のマークに、磐梯山と磐梯代湖が形とられています。

NHK テレビ中継放送予定表

月 日	種 目	会 場	放 送 種 別	放 送 時 間
8月1日(火)	総合開会式	福島市 信夫ヶ丘競技場	総合テレビ	午後3:00~4:10 (福島県内 2:00~4:45) (東北地方 3:00~4:45)
8月2日(水)	新 体 操	郡山市 安積女子高校体育館	教育テレビ	午後4:05~6:00
	陸 上 競 技	福島市 信夫ヶ丘競技場		
8月3日(木)	ウェイトリフティング	鶴岡市 鶴岡工業高体育館	教育テレビ	午後4:05~6:00
	陸 上 競 技	福島市 信夫ヶ丘競技場		
8月4日(金)	バレーボール(男子)	福島市 福島体育館	教育テレビ	午後4:05~6:00
	相 撲	原町市 原町市体育館		
8月5日(土)	ホ ッ ケ ー	岩手町 岩手町総合グラウンド	教育テレビ	午後3:30~5:30
	バレーボール(女子)	いわき市 平工業高体育館		
8月6日(日)	ボクシング	原町市 原町高体育館	教育テレビ	午後3:45~5~30
	バスケットボール(女子)	山形市 山形県営体育館		
8月7日(月)	ハンドボール(女子)	郡山市 郡山総合体育館	教育テレビ	午後3:30~5:30
	バスケットボール(男子)	山形市 山形県営体育館		
8月8日(火)	サ ッ カ ー	郡山市 開成山陸上競技場	教育テレビ	午後4:30~5:30
8月18日(金)	水泳(競泳・飛込)	会津若松市 会津若松市営プール	教育テレビ	午後4:30~5:30
8月19日(土)	＊ ＊	＊ ＊	＊	午後4:30~5:30
8月20日(日)	＊ ＊	＊ ＊	＊	午後3:00~4:00

岡田 盛雄 氏  
 安西 京子 氏  
 加藤 升郎 氏  
 渡辺 トキ 氏  
 菊地 久典 氏  
 園部 節子 氏  
 梁川 町 氏



カップル誕生

その他放送予定・放送時刻

- ・8月1日(火)~8月6日(日)  
 高校総体だより(記録と話題)ラジオ第1放送 午後7:15~7:25  
 (但 8月6日は午後6:40~6:50)
- ・8月1日(火)~8月9日(水)・8月17日(木)~8月20日(日)  
 スポーツアワー 総合テレビ 午後10:45~11:00
- ・8月1日(火)~8月9日(水)・8月17日(木)~8月20日(日)  
 きょうの福島(福島県内向け)総合テレビ 午後6:40~7:00  
 (但 土・日は6:50~7:00)

結核と循環器の健康診査を  
 忘れないで  
 受けましょう



東北電力  
 電柱に子供がのぼるのをみたら注意しましょう……

善意の窓

- 東海林幸郎さん(藤田字北73) 一万円
- 東海林トミさんのご遺志
- 東海林協賛会へ
- 斎藤利男さん(藤田滝川一、29) 三万円
- 故斎藤マキさんのご遺志

# お知らせ



## 警察官の募集

福島県警察本部では、昭和五十四年四月に採用する警察官を次により募集しております。ふるってご応募してください。

福島県  
— 福島県 —

### 受験資格

- (1)年齢・性別・学歴
- ・大学卒では昭和二十六年四月二日から昭和三十三年四月一日まで生まれた男子
- ・高卒程度の学力の人は、昭和二十六年四月二日から昭和三十三年四月一日まで生まれた男子
- ・高卒程度の学力の人は、昭和二十六年四月二日から昭和三十三年四月一日まで生まれた男子
- 受付期間
- ・大学卒は七月二十七日(水)から八月九日(水)まで
- ・高卒程度の学力の人は九月九日(土)から九月二十一日(木)まで
- 試験日
- 第一次試験
- 大卒……八月二十七日(日)

高卒……十月二十二日(日)

第二次試験やその他くわしいことは桑折警察署または駐在所にお問い合わせください。

## 三歳児の健康診査

母子健康法の定めにより、次の日程で三歳児健康診査を実施いたします。三歳児の時期は精神、身体、行動のすべてに面において独立期にあたりますので、言葉、視聴覚、その他の機能の発育状況を正しくは握し、適切な家庭教育のためにぜひ受けて下さい。

### 三歳児検診日程

月 日	対 象 地 区	会場及び時間
8月7日	藤 田 地 区	町 民 体 育 館 午後1時30分よ
8月8日	藤 田・大枝地区	午後2時まで受付
8月9日	森江野・小坂地区	いたします。
8月10日	大木戸・小坂地区	

(都合が悪い場合は別の日でも結構です。)

○該当者 昭和49年9月～50年8月までの出生者  
※当日、尿、たん白検査を行います。母子手帳と通知を持参して下さい。

## 税務大学校学生の募集

国税庁では税務大学校学生の募集を行っております。

受験要綱は次のとおりです。

- 一、受験資格は昭和三十三年四月二日から昭和三十六年四月一日まで生まれた男子です。
- 二、申込受付期間と申込先は昭和五十三年七月十二日(水)から七月二十一日(金)までに、仙台市本町三丁目三一、人事院東北事務局へ申込んでください。
- なお、入校案内、申込用紙など詳しいことは税務署又は各高校にお問い合わせください。
- 三、試験 その他昭和五十三年十月一日(日)に、教養、適性、作文の各試験が第一次試験として行われ、第二次試験は十一月六日(月)から十一月二十一日(水)までの間に一日、口述試験と身体検査を行い、最終合格者発表は十二月二十日(水)です。
- 合格して税務大学校に入學すると、約一年間、法律、経済、簿記会計学等を研修し、卒業後は大蔵事務官となつて税務署(国税の仕事)に勤務することになります。

(福島税務署)

## おめでとーございます

六月中に届けられた方(敬称略)

- (父の氏名) (子の名) (部落)
- 安彦富士夫 真利江 大町北
- 八巻 一則 大介 徳江北
- 小野 耕彦 正行 深澤東
- 佐藤 義勝 勝行 第四
- 村上 義敬 智義 第八
- 森 良昭 晃 貝田
- 松浦 征彦 睦子 石母原
- 永井 義次 淳志 深澤山東
- 菊地 善昭 貴雄 第十一
- 斎藤 鎮男 梨絵 駅北
- 後藤 作男 賢一 宮町北
- 佐藤 利夫 孝法 板橋
- 八島 新一 直子 山崎北
- 渋谷 福重 剛 光明寺
- 鈴木 弘文 郁 恵 川内

## おしゃみしあげます

六月中に届けられた方(敬称略)

- (氏名) (年齢) (部落)
- 斎藤 マキ 町 東
- 東海林 トミ 宮町南
- 六戸 収吉 石母原北
- 菊地うめの 石母原
- 武田ハツヨ 泉田下

## 編集日記

○宮城県沖地震被災者の方々には心からお見舞い申し上げます。今日は地震特集とし、主に写真で町の様子をお知らせしました。が、紙面の都合により数多い写真の中から一部しか載せられないのが残念です。

○六月十二日のその時、企画課では帰りにたむけながら三人が雑談をしていました。「あ、地震か」とたかをくくっていたのもつかの間、ものすごい揺れがきて「スワツ机の下へ！」それから何秒間は無我夢中、気がついたら、一つの机の下に三人の顔。これがほんとの、頭かくして尻かくさず。実際おわりました。

○揺れがおさまってソロリと顔を上げてみると、すべてのロッカーが倒れ、けい光灯が落ち、机は大きくずれ、ガラスが散り、足の踏み場もありませんでした。役場庁舎内はもうメチャクチャ、そして町の被害状況がわかるにつれ、地震の恐ろしさをまざまざと見せつけられました。

## 今月の納税

### 固定資産税

第二期