

広報
くにみ

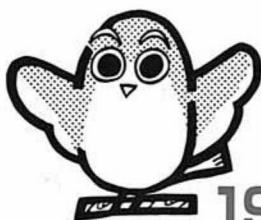

No.276

1996—6月

平成8年6月15日



がんばれ〜ッ!
追い抜け〜ッ!
行け行け〜ッ!

— 森江野小学校・幼稚園運動会 リレー —

5月19日、森江野小学校と幼稚園の運動会が開かれました。

ポカポカ陽気のこの日、子どもたちは、クラスみんなの声援を受けながら、ワクワク、ドキドキの競技を思う存分楽しみました。

森江野幼稚園児も、おかあさん、おとうさんと一緒に参加、大活躍でした。



昨年引き続き、国見町を花と緑で飾ろうと、今年もたくさんの団体が、町中で花いっぱい運動を展開します。

花でいっぱい

五月十七日に開かれた国見町花いっぱい運動推進会議には、町内会長や婦人会長、商工会関係者など約三十人が出席し、今後の取り組みを話し合いました。

この運動は、町を花と緑で飾り、うるおいと安らぎのある町づくりをしようと、昨年に引き続き行われるものです。

五月二十六日と六月二日には、国道四号公立藤田病院前交差点と役場前交差点の花壇に、トライアングルクラブや地区町内会のみなさんが花の種まきをしました。まもなくサルビア、ブルーサルビア、マリゴールド、コスモス、ヒマワリなどが町を飾ります。

また、コンクールを行い、秋に開催する町民運動会で表彰します。

■協力団体等

J A伊達みらい、同婦人部、国見町商工会、同婦人部、同青年部、国見町老人クラブ、貝田老人クラブ、国見町婦

人会連絡協議会、成人学級、小学校、中学校、トライアングルクラブ、大町南町内会、宮町南町内会、宮東町内会、上野町内会、鶯町町内会、大校区、石母田スポーツ振興会、桑折地区交通安全協会大木戸支部

■設置場所

・国道四号
 役場前交差点、公立藤田病院交差点、日向団地沿い歩道、東北中学校前、貝田コウナンガソリンスタンド、貝田駅
 ・県道五十沢国見線
 国見東部高齢者等活性化センター前、原町地内、J A稚蚕飼育所、藤田駐在所前、三協ハイヤー前
 ・県道浪江国見線
 塚野目三差路
 ・その他
 町道一〇七号、町道二五〇号、文化センター前、小中学校、個人



公共下水道一部供用を開始して

2

前号に引き続き、みなさんから寄せられた質問にお答えします。今回は、受益者負担金制度についての特集です。

Q 受益者負担金制度の目的は何ですか。

A 下水道の事業費は、主に国や町などの公費（税金）でまかなわれています。でも、下水道のサービスを受けることができるのは下水道が整備された地域の人に限られます。事業費をすべて公費でまかなうことは、下水道を利用できない地域の人も負担をかけることになり、不公平です。そこで、下水道を利用している人たちにも建設費の一部を負担していただくというのが受益者負担金制度です。

受益者って誰のことですか。

Q 下水道が整備された地域に土地をもっている人のことです。でも、その土地に地上権や質権、使用貸借、賃借権などが定められている場合には、その権利を持っている権利者が受益者となります。

●● 受益者の決め方 ●●

Aの土地にAが家を建てAが住んでいるとき



受益者はA

Aの土地にAが家を建てBに貸しているとき



受益者はA

Aの土地にBが家を建てBが住んでいるとき



受益者はB

Aの土地にBが家を建てCに貸しているとき



受益者はB

Q 土地の所有者か権利者か、どのように決めるのですか。

A 条例に基づいて受益者の申告をしていただきます。申告の際に土地所有者か権利者かを決めて申告してください。申告によって受益者が決定されます。

Q 土地所有者が申告します。ただし、土地の権利者が受益者になる場合は、申告書に土地所有者と連署していただくことになります。

A 土地を借りている人は受益者になるのですか。

A 土地を借りている人は受益者になるのですか。

Q 借地人、土地の地上権や質権などの権利を持っている人は、受益者となります。申告する場合は、申告書に土地所有者と連署していただきます。

Q 負担金の対象となる土地とはどういうところですか。

A 負担金の対象となる土地とは、下水道が整備計画されている区域です。対象区域がすべて整備されるまでには長い期間が必要ですが、そこで、受益者負担金は、下水道の整備状況にあわせて納めていただくこととなります。その対象区域は、毎年四月ごろにお知らせします。ただし、公道道路、河川、公園、水路は除かれます。

Q 負担金の額は、いくらですか。

A 負担金の額は、どのくらいになるのでしょうか。また、いつ納めればよいのですか。

● 負担金の算出例 ●

(100坪)
330.57㎡×450円
=148,750円

負担金
148,750円を20回
に分割すると…

	6月	8月	10月	12月	年額
初年度	8,150	7,400	7,400	7,400	30,350
2年度	7,400	7,400	7,400	7,400	29,600
3年度	7,400	7,400	7,400	7,400	29,600
4年度	7,400	7,400	7,400	7,400	29,600
5年度	7,400	7,400	7,400	7,400	29,600

一括納付報奨金

受益者負担金は、一括納付することもできます。初年度の第1期納期限内（6月中）に金額を納付した場合には、前納額の10%の報奨金を交付します。

● 受益者負担金148,750円を前納した場合の報奨金
合計額 1期分
(148,750円 - 8,150円) × 10%
= 14,000円



みんな

花マルツ!

たいへんよく
できました

小学生の米づくり体験

小坂小学校(堀江通校長)と大木戸小学校(田中吉明校長)の子どもたちが田植えに挑戦しました。



小坂小の田植えは、斎藤さんの水田四郎を借り、毎年行っている行事です。今年は、保護者会に、子どもたちの米づくりを支援する水稲部が新たに作られました。子どもたちは、強力な専門家の指導を受けながら、田おこしから種刈りまでの米づくり全体を体験します。

田おこしは、五年生と六年生が担当。クワやスコップを手にあつという間に完了です。代かきは保護者会水稲部のみなさんの出番。

田植えは、全児童が参加。

初夏を思わせる天気で、田んぼの水もホンワカ温かい。今年入学した一年生は、おそろおそろの田んぼに入るなり「足が抜けるなあーい」「苗、踏みつけたあー」「カエルがいるツ」。先生や水稲部員に教えてもらいながら、初めての田植えをしました。

お早苗振りの集いでは、富永町長が「国見のお米はともおいし」と評判です。今年の秋には、たっくんのお米ができるよう、しつかり育ててください」と激励。全員でおいしい昼食をとりました。

大木戸小



大木戸小の田植えは、今年度から設けたコース別体験学習の一つです。米づくりコース、野菜づくりコース、果樹栽培コースとして花いっぱいコースの中から、子どもたちは自分が希望する学習を体験します。

この日は、高橋一美さんの水田四郎に、もち米の苗を植えました。田おこしと代かきは高城農事研究会トラクター部(志村清司部長)が担当。モミは志村

良一さんと八島敏雄さん、苗おこしは八島義信さんと高橋一美さんがそれぞれ協力してくれました。

高橋さんに植え方を教わった子どもたちは、さっそく田んぼの中へ。田んぼの周りでは、少し心配顔の保護者たち。みんな一生懸命、初めての田植えを体験しました。秋には、もちつき大会を行う予定です。



ひろびろの〜んびい

●●●町営牧野にお引っ越し●●●



昨年十月から冬期閉鎖していた国見町営牧野が、五月二十四日に再開されました。開牧式には、高橋友義国見牧野利用組合長、富永町長ら関係者四十人が出席。高橋組合長が「和牛は、今春小牛一頭最高で八十万円の値が付きました。今年も、優良牛の繁殖牧野としての役目を果たしていきたい」と

あいさつ。また、来賓として出席した富永町長が「ヨーロッパでは、狂牛病が問題になっていきます。良い牧草と環境が、良質の牛を育てる条件です。この牧野はその条件がそろっています。閉牧までに立派な牛にしてください」と祝辞を述べました。町営牧野は、国見町と宮城県

白石市にまたがる馬頭山にある二十一年の牧草地で、国見牧野利用組合が管理運営をしています。今年は、雪が多かったため、例年より約二週間遅れの開牧となりました。この日放牧された牛は三十頭ですが、徐々に数を増やし、およそ七十頭の放牧を見込んでいます。



できるといね



大赤なザツマイモ



五月二十三日、藤田保育所の園児たちが、養護老人ホーム桑折緑風園（丹野文夫所長）を訪れ、入所しているおじいさん、おばあさんたちと、ふれあい交流会を開きました。

この行事は、十年ほど前から行っている恒例行事です。今年も、保育所年長組の園児三十一人と緑風園の入所者約五十人が参加しました。前日に園のみなさんが耕した畑に仲良くサツマイモの苗を植えました。

「ふれあい農園」と名付けられた約五坪の畑には、シャベルを手にした園児とおじいさんたちの楽しそうな声が響いていました。

この日植えられたサツマイモは、秋に収穫し、一緒に焼き芋パーティーを開きます。





タウンインフォメーション

西分署だより

大震災に

備えて

昨年一月早朝に発生した阪神淡路大震災では、多くの被害ができました。

この震災の死者のうち約八〇%は、家屋倒壊による窒息死と圧死でした。さらに、地震直後には五十八か所から火災が発生、救出活動は、家屋の倒壊や道路の寸断などで思うにまかせず多数の犠牲者が出ました。これは現代文明のもろさと人間の非力さを痛感させるものでした。

また、私たちは昭和五十三年六月に、国見町内で死者一名、重軽傷者二十二名、全半壊家屋約九百棟、被害総額が三億七千万円(当時)にも達する宮城県沖地震を経験しています。

伊達地方消防組合では、これらの教訓をもとに、隣接市町との応援協定の見直しや救助機材の充実を図るとともに、各地で防災訓練を実施しています。

地震で恐いのは火災です。初期消火の方法を身につけ、災害に備えてください。

チャンスは3回

◆チャンス1

「グラツ」ときたとき

揺れを感じたらすぐに火を止めましょう。

◆チャンス2

揺れがおさまったとき

激しく揺れているときに火を止めるのは危険です。机やテーブルなどの下に入り、身を守りましょう。

◆チャンス3

出火した直後に

出火後一〜二分程度なら家庭用消火器でも十分消火できます。落ち着いて消火してください。

不正改造車排除運動実施中

交通安全と公害防止のために

しないさせないクルマの不正改造!!

自動車の安全性の確保はもとより、排出ガスや騒音など、社会の大きな迷惑となっている不正改造車。とても残念なことですが、人より自立したいから、荷物を多く積みたいからなどの理由で、自動車に不正改造してしまう人たちがいます。このような不正改造車を排除するためには、運転手はもとより、自動車に関係するすべての人に「不正改造をしない、させない」という意識をもってもらいたくことが大切です。

また、不正改造は安全運転の妨げにもなることを考えると、自分だけではなく他人にとっても迷惑なことです。ご注意ください。



観月台公園の話題を二つ

きれいにしましょう

五月八日の早朝、福島信用金庫国見支店(菅野一志支店長)のみなさんが、観月台公園の清掃をしました。

この清掃は、毎年春と秋に行っているもので、今年で三回目。池周辺の植え込みの雑草とリヤ歩道のたばこの吸い殻、空き缶拾いなどを行いました。

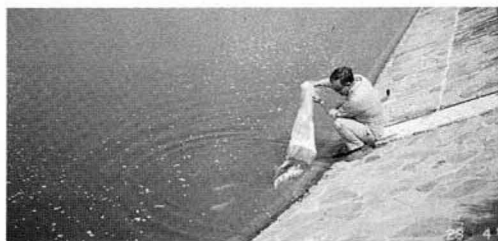

池には「にしき鯉」

国見町へら鮎研究会(小紫勝四郎代表)のみなさんが、観月台公園の池に錦鯉を放しました。大小合わせて五十尾。この錦鯉は、同会員が育てていたもので、中には五十センチを超える大きなものもありました。



保健だより

保健福祉課 保健増進係 ☎85-2783

健康と愛の証は献血で

～8月8日は国見町の献血の日です～

献血場所

- *国見町役場 午前9時～午前11時30分
- *国見スプレット前 正午～午後1時
- *沢屋酒店前 午後2時30分～午後5時

* 育児教室 *

該 当 乳 児	実 施 日	受 付 時 間	場 所
平成8年1月～2月生まれの乳児	8月6日(火)	午後1時30分～2時	観月台文化センター第1和室

＜健診内容＞

身長と体重の測定、離乳食、予防接種などについて。母子手帳を忘れずに！

* 乳児健診 *

該 当 乳 児	実 施 日	受 付 時 間	場 所
3か月児／平成8年4月生まれの乳児 9か月児／平成7年10月生まれの乳児	8月29日(木)	午後1時30分～2時	観月台文化センター第1和室

＜健診内容＞

医師の指導、身長と体重の測定、調乳のしかた、離乳、家族計画などについて。母子手帳を忘れずに！

* 3種混合(百日せき・ジフテリア・破傷風)予防接種 *

該 当 幼 児	実 施 方 法
◎ 初回接種 ◎ 平成6年4月2日～平成7年4月1日生まれの幼児 (平成5年4月2日～平成6年4月1日生まれの幼児で 未接種または1回のみ接種幼児も該当します。)	初回接種とは、3週間～8週間間隔 で3回受けることをいいます。 追加接種とは、初回接種後、12月 ～18月の間に1回接種することを いいます。
◎ 追加接種 ◎ 平成5年4月2日～平成6年4月1日生まれの幼児 (平成4年4月2日～平成5年4月1日生まれの幼児で 追加接種、未接種の幼児も該当します。)	

今後の予定

- 3種混合予防接種
- 献 血 / 9月2日
- 1歳6か月健診
/ 9月5日
- 3か月、9か月乳児健診
/ 9月26日

＜おかあさんへ＞

- 1) 接種該当者には、個別に通知を差し上げます。また、該当幼児より早い生まれの幼児でも生後90月までなら接種可能です。
- 2) 第1期末完了の幼児は、7月15日までに保健福祉課保健増進係へお問い合わせください。
- 3) 初回接種と追加接種が3種混合予防接種第1期となります。
- 4) 第2期の接種は小学6年生になったときに行います。



が新しくなりました

■用途地域別による建築制限

用途地域 建物の分類		第一種低層住居専用地域	第一種中高層住居専用地域	第一種住居地域	第二種住居地域	近隣商業地域	準工業地域	工業地域
		住宅、共同住宅、寄宿舎、下宿	○	○	○	○	○	○
兼用住宅で、非住宅部分が50㎡以下かつ建築物の延べ床面積が1/2未満のもの		○	○	○	○	○	○	○
公共・公益施設	幼稚園、小学校、中学校、高等学校	○	○	○	○	○	○	
	図書館等	○	○	○	○	○	○	○
	神社、寺院、教会等	○	○	○	○	○	○	○
	老人ホーム、身体障害者福祉ホーム等	○	○	○	○	○	○	○
	老人福祉センター、児童厚生施設等	△	○	○	○	○	○	○
	保育所、公衆浴場、診療所、派出所、公衆電話所等	○	○	○	○	○	○	○
商業施設	病院		○	○	○	○	○	
	床面積の合計が500㎡以下の店舗、飲食店等		◻	○	○	○	○	○
	上記以外の物品販売業を営む店舗、飲食店			1)	○	○	○	○
	上記以外の事務所等			1)	○	○	○	○
	ホテル、旅館			1)	○	○		
	客席部分の床面積の合計が200㎡未満の劇場、映画館、観覧場等					○	○	
	〃 200㎡以上 〃						○	
	ボウリング場、スケート場、水泳場等			1)	○	○	○	○
	マージャン屋、パチンコ屋、カラオケボックス等				○	○	○	○
	キャバレー、料理店、ナイトクラブ、ダンスホール等						○	
工業施設	倉庫業を営む倉庫						○	○
	2階以下かつ床面積の合計が、300㎡以下の自動車車庫		○	○	○	○	○	○
	3階以上又は床面積の合計が、300㎡を超える自動車車庫					○	○	○
	パン屋、米屋、豆腐屋、菓子屋、畳屋、建具屋、自転車店等、作業場の床面積の合計が50㎡以下のもの		◻	○	○	○	○	○
	作業場の床面積の合計が50㎡以下の工場で、危険性や環境を悪化させるおそれが非常に少ないもの			○	○	○	○	○
	作業場の床面積の合計が150㎡以下の工場で、危険性や環境を悪化させるおそれが少ないもの					○	○	○
	日刊新聞の印刷所、作業場の床面積の合計が300㎡以下の自動車修理工場					○	○	○
	作業場の床面積の合計が150㎡を超える工場、又は危険性や環境を悪化させるおそれがやや多いもの						○	○
危険性が大きい、著しく環境を悪化させるおそれがある工場							○	
火薬、石油類、ガスなどの危険物の貯蔵等(ガソリンスタンド等)				△	△	△	△	○

○：建ててよいもの ◻：建てられないもの 1)：当該用途に関する部分が3000㎡以下の場合に限り建築可

△：規模・量等に制限あり ◻：階数制限あり

*上記の表は、改正後の建築基準法別表第2の概要です。



住みやすい環境を目指します

都市計画用途地域

用途地域制度は、良好な市街地環境の形成や都市における住居、商工業地域などの適正な配置による機能的な都市活動の確保を目的に、建築物の用途、容積率、建ぺい率、高さなどを規制誘導する都市計画制度で、秩序あるまちづくりに大きな役割を果たしています。

平成4年に都市計画法及び建築基準法が改正され、国見町でも用途地域の見直しを進めてきましたが、この5月31日付で建設大臣の認可を得て決定されました。

新用途地域では、土地利用の多様化に合わせる一方、良好な住環境を保護するため、建築物の規制が新たに強化された地域もあります。例えば「第1種中高層住居専用地域」となる地域では、これまで認められていた住居を併設しない事務所、500平方メートル以上の店舗・飲食店、カラオケボックス等の建築ができなくなりました。

詳しくは国見町都市整備課までお問い合わせください。

☎(直通)85-2985 (代表)85-2111

新用途地域図

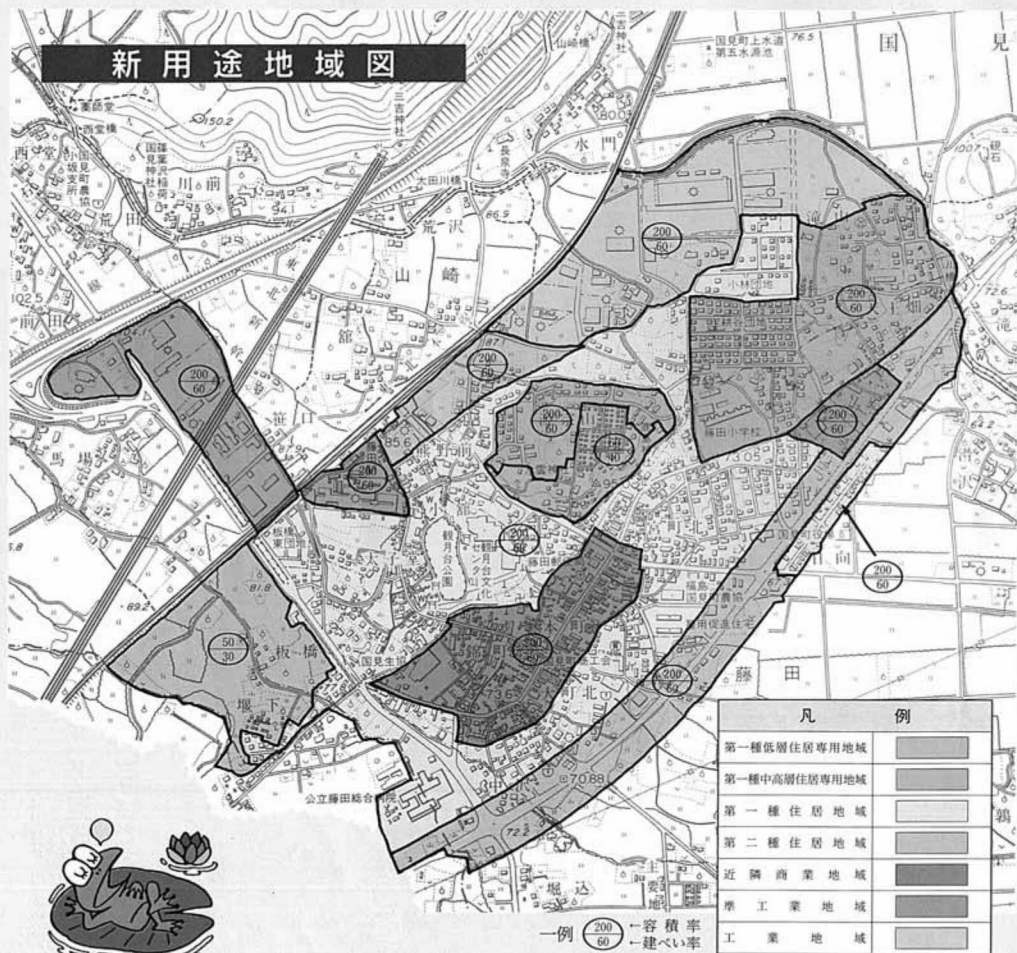



障害基礎年金

障害基礎年金は、国民年金加入中に障害者になったときや、20歳前の傷病で障害者になったときに支給されます。



障害基礎年金は次の3つの場合に支給します

- ・国民年金の被保険者期間中に、初診日のある病気やケガで障害者になったとき。
- ・被保険者期間の資格を失った後でも、60歳以上65歳未満で、日本国内に住所がある人が障害者になったとき。
- ・20歳前に初診日があり、その後、障害者になったとき。

支給条件は？

- ・国民年金に加入している。
- ・障害認定日に、国民年金法で定める1級または2級の障害の状態である。
- ・初診日前の1年間に保険料の滞納はしていない。

いくらもらえるんですか？

1級障害	981,900円
2級障害	785,500円

障害基礎年金を受給するようになったときに、その人に生計を維持されている子どもがいる場合には、子どもの数に応じた額が加算されます。ただし、子どもが18歳になる日以降の最初の3月31日まで。(子どもに障害がある場合には20歳になる月まで)

2人目まで(1人につき)	226,000円
3人目から()	75,300円

3人の子がいる、1級障害の「太郎」さんの場合

981,900円+226,000円(1人目)+226,000円(2人目)
+75,300円(3人目)=1,509,200円



な～るほど 国民年金

～障害基礎年金の巻～

国民年金の基礎年金には、老齢基礎年金、障害基礎年金そして遺族基礎年金の3つがあります。今回は、障害基礎年金についてお知らせします。

年金係 ☎85-2179

障害認定日って何？

障害の原因となった病気やケガの初診日から1年6か月たった日か、それ以前に症状が固まった日のことです。障害基礎年金は、その日の状態が障害等級の1級または2級に該当するかどうかによって決まります。

症状が一進一退するような障害の場合、1年6か月たった障害認定日の状態が1級または2級に該当しなくても、その後65歳までに症状が重くなれば障害基礎年金を請求できます。でも、老齢基礎年金の繰上げ請求をしていないことが条件です。



ちよつと奥さん

ご存じですか

サラリーマンの奥さんの

特別届け出期間

第三号被保険者(サラリーマンの奥さん)の該当届を忘れていると、その期間は保険料の未納期間とみなされます。

特別期間として、平成九年三月までの間に届け出をすれば、昭和六十一年四月以降で未納になっている期間をすべて保険料納付済期間とみなすことにしました。

すでに年金を受け始めている人でも、届け出をすれば納付済期間が増え、年金額も増えることとなります。



6月19日と
7月3日
泉田と石母田の松林

松くい虫防除剤の空中散布

国見町でも松くい虫の被害が発生しています。この被害を防止するため、ヘリコプターによる薬剤の空中散布を行います。

松に害を与えるマツノザイセンチュウを媒介する「マツノマダラカミキリ」などが成虫となるこの時期に行うのが最も効果的です。

早朝から、散布地周辺のみならずにはご迷惑をおかけしますが、貴重な松を守るため、ご理解とご協力をお願いいたします。なお、薬剤散布は十分注意して行いますが、次の事項にご注意ください。

★散布場所
・泉田地内
・新田
・石母田地内
・横向、脇田、熊笹ヶ入、滝の入、芳ヶ入

★注意点

・散布時は、周辺の林道（南半田赤坂線・阿津賀志線・水晶森線・原町線）が一時通行止めとなります。
・散布地周辺では、洗濯物や飲食物などを戸外に出さないでください。
・薬剤の残留期間は、約3週間です。散布地周辺の牧草や山菜、桑を採ることはおやめく

ださい。

・予定日の天候しだいでは、翌日になる場合があります。

★問い合わせ

農林課 農林振興係

☎(85)2986

松の緑を

守るために

マツノザイセンチュウは、松くい虫を媒介として、次々と健全な松を枯らしていきます。

この源を除くために松林を巡視し、被害を受けた松の早期発見に努めてください。

被害木を発見した場合は、農林課へ連絡をお願いします。

★被害木は伐採し、薬剤処理をしなければなりません。未処理のまま販売しないでください。

★松林は、手入れを怠ると松くい虫の被害を受けやすくなります。つる切り、除伐、間伐をしてください。

★毎年、被害が発生している松林は、杉、檜など松以外の樹木への転換をお勧めします。

★農林課では、随時、被害木調査を行っています。山林への上立ち入り調査について、ご理解とご協力をお願いします。

献血

ありがとうございます
(敬称略)

200cc

阿部善徳 安藤充輝 菅野信朗 菊地弘美 菊地祐一 斎藤規雄 斎藤正美 斎藤松男

酒井勝弘 佐藤克成 佐藤ひろみ 穴戸浩寿 柴田京子

菅原文子 中野敬一 引地由則 松浦幸雄 松浦昭一 松野雪子 村上正幸 鍾水正春 鍾水竜一

400cc

菅野和久 斎藤真由美 鈴木哲也 中條雅彦 谷津隆幸

山家あき子 阿部典昭 阿部英人 金子明弘 佐々木高見

佐藤好弘 鈴木信也 半澤一隆 村上幸平

献血

阿部善徳 安藤充輝 菅野信朗 菊地弘美 菊地祐一 斎藤規雄 斎藤正美 斎藤松男

酒井勝弘 佐藤克成 佐藤ひろみ 穴戸浩寿 柴田京子

菅原文子 中野敬一 引地由則 松浦幸雄 松浦昭一 松野雪子 村上正幸 鍾水正春 鍾水竜一



募集します



「名前」を

つけてください



七月末完成予定の大木戸地区中央集会所の名称を募集します。
★募集期限
七月一日(月)まで

★応募方法

官製はがきに次の事項を記入してください。

- ①名称②住所③氏名④年齢
 - ⑤職業または学校名
- 直接持参も可。

★決定・表彰

審査会で決定し、落成式典で発表、採用者を表彰します。

★問い合わせ・応募先

総務課 財政係
☎(85)2113

この中央集会所は、大木戸地区の「ふれあいの拠点」となる施設で、自治省のふるさとづくり事業の指定を受け、国見町民運動場の一角に建設が進められています。

六十畳の和室ふれあいの間や季節保育所の保育室も兼ねた世代交流ルームのほか調理実習室研修室などを備えています。

また、この一帯は大木戸小学校、現在のグラウンドと今後建設が予定されている体育館と併せ、福祉、教育、体育の施設が一体となった交流の場となります。

総事業費は、約一億五千万円。財源は、事業費の七五％が起債で、このうち、元金と利子の五五％が今後十年間、地方交付税で交付されます。

夫婦金婚しあわせ

募集中

福島県老人クラブ連合会と福島民報社では、今年金婚式を迎えるご夫婦を募集しています。

結婚五十年、昭和と平成の時代を夫婦そろって力を合わせ、家庭を守り、社会に貢献してきたご苦労に感謝し、申し込みいただいたご夫婦すべてに表彰状と記念品を贈ります。

申し込み用紙は、保健福祉課福祉係へご請求ください。
★表彰される方

昭和二十一年一月一日から二十二年三月三十一日までに結婚されたご夫婦。ただし、昨年申し込みをしなかったご夫婦も受け付けます。

★申し込み方法・申し込み先
所定の申し込み用紙に必要事

項を記入し、保健福祉課福祉係へ提出してください。

★受付期限

平成八年七月十日(水)まで

★問い合わせ

福島民報社事業局
☎(31)4173
保健福祉課 福祉係
☎(85)2793

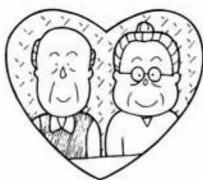

結婚記念式

1年	紙婚式	30年	真珠婚式
5年	木婚式	35年	珊瑚婚式
10年	すず婚式	40年	エメラルド婚式
15年	水晶婚式	45年	ルビー婚式
20年	陶婚式	50年	金婚式
25年	銀婚式	75年	ダイヤモンド婚式



観月台 文化情報



★チケット取扱
観月台文化センター、
JA伊達みらい各支店

問い合わせ●●●

生涯学習課 文化振興係 ☎85-2676



少年劇場「さようなら バッキンガム」

6月22日(土) 午前10時開演 500円

コリンは、元気もりもりのやんちゃな12歳。パパ、ママと弟ルカの4人家族でオーストラリアに住んでいます。ある日、ルカが重い病気にかかってしまいます。

そんなこんなでイギリスの叔父さんのところへ行くことになったコリンは、女王様ならルカの病気を治せる世界で一番のお医者さんを知っているはずだと、バッキンガム宮殿に忍びこみます…。



親子映画館「ふしぎの国のアリス」

7月13日(土) 午後1時30分開演 100円

勉強にあきたアリスが庭に出ると、大きな時計を持ったウサギが穴の中にかげ込んでいきます…。

世界中の子どもたちが読み親んでいるイギリスの童話作家キャロルの名作を、ディズニーがアニメ映画に仕上げました。



親子映画館「5等になりたい」

8月3日(土) 午後1時30分開演 500円

足に障害を持つ小学生の女の子が、いじめを受けながらも、たくましく成長していく姿を描いたアニメ映画。

文部省選定作品。

募集案内

★問い合わせ

建設省 福島工事事務所
☎(46)43331

7月の心配ごと相談

相談したいことがあるときはお気軽にどうぞ。秘密は守ります。

5日(金) 斎藤光夫・谷津智恵
15日(月) 三瓶茂・小西絹子
25日(木) 佐久間巖・薬瀬貞子

【場所】 役場(2階)相談室

【時間】 午前9時から12時まで

あなたの声を
道づくりにいかします

建設省では、これからの道づくりについて、みなさんの意見や提案を募集しています。

郵送のほか、ファクシミリ、電子メールでも受け付けています。どうぞお寄せください。

また、提案方法を紹介した冊子「キックオフ・レポート」を差し上げています。ご希望の方は建設省福島工事事務所へご請求ください。

この冊子には、提案方法のほか、に渋滞や高速道路料金、生活道路など重要なテーマごとにさまざまな提案例が紹介されています。



子育て教室

野外学習 自然の中で

子育て教室の野外学習が、五月二十四日、県立半田山自然公園で行われました。

参加人数は研修生二十二名、幼児二十八名、ボランティア十二名、合計六十二名の多人数で大盛況な活動となりました。

朝のうちは小雨が降っていて心配しながらの出発でしたが、六十二名の熱気で雨雲を吹き飛ばしてしまい、間もなく青空が広がりました。

雨に洗われた青葉若葉の下、清々しい空気の中で森林浴も兼ねながら伸び伸びと活動しました。

いつも元気いっぱいしの鈴木敬

子先生（福島市新体操クラブ指導員）のかけ声で、跳んだりねたり走ったり、それはそれは楽しい一日となりました。

今年度二回目とあって、まだ名前と顔とが一致しない時期だったので、お母さんたちは子どもを通して話している場面が多くあり、帰る頃にはすっかりお友達になつていたようです。

芝生の上でおいしい昼食をとった後は、タンポポのわた毛を吹きとぼしたり、カエルと遊んだり、子どもたちも思う存分、自然を満喫しました。

保育ボランティアの皆さんもお母さんや子どもたちと一緒に童心にかえって活躍し、身も心も十歳は若返つたように見えました。



風薫る五月晴れの下、お母さんにも、子どもにも、ボランティアの皆さんにもとても楽しく有意義な一日でした。

成人学級が開講

主体的な学習を目指して

平成八年度の成人学級は、新しい十一名の学級生を迎え、十三名で五月十日に観月台文化センターで開講式を行いました。

初めに、鈴木公民館長が「現代社会に対応できる知識や技能を習得し、心豊かに生きがいのある生活が送れるようにする」というねらいに向かって楽しく学習してください」とあいさつ。斎藤教育長から「自分たちの学級であるという意識で前向きに」と励ましのことをいいただきました。

続いて、本年度の十二回の学習内容の概要と、この一連の学習をおして、学級生相互の親睦と連帯意識を高めるための話し合いを行いました。

開講式終了後、藤田小学校校長の大根太先生から「生き方、プラスとマイナス」という演題で家庭で、地域社会の中で、諸活動を進めるうえで心の持ち方、人に対する接し方について



て、身近で具体的な例をもとに有意義な講話をいただきました。

なお、成人学級を自主的に主体的に運営していくために、学級委員長に内池育男さん、副委員長に斎藤ヒサ子さん、会計に佐藤重男さん、また方部委員に新村国夫さん、唐見キ子さん、阿部和己さん、大石富三さん、斎藤ハルエさん、高橋いせ子さんを選びました。

くみに女性教室が開講

くみに女性教室の開講式は五月十五日、観月台文化センター大研修室で、三十四名の学級生が出席して行われました。



後、斎藤教育長の祝辞、年間学習計画の説明がありました。

今年度は、郷土の史跡めぐり、クリスマス・リースづくりなど、年間十四回の学習のほか、手芸、陶芸、生け花の三つのグループ活動を予定しています。

開講式の後、一回目の学習会が行われ、福祉レクリエーションネットワークインふくしまの代表運営委員の佐藤喜也先生を講師に迎え、「高齢社会と生涯学習」と題して、自分のボランティア体験をもとにした貴重なお話をいただきました。



つうしん

国見町教育委員会生涯学習課

観月台文化センター

☎ (85) 2676

FAX (85) 2707



ご利用ください

町民プールオープン

- ◆期 間 ・昼間…7月6日～9月8日
 ・夜間…7月11日～8月25日
- ◆利用時間 ・第1回…9:30～11:30
 ・第2回…13:30～15:00
 ・第3回…15:30～17:30
 ・第4回…(夜間) 18:30～20:30

◆使用料

区 分	昼 間	夜 間	利用単位
おとな	150円	250円	1人1回2時間以内
高校生	100円	150円	
小・中学生	30円	50円	
幼稚園児以下	無	料	

◆注意事項

- ①小学生以下は、必ず保護者が同伴してください。
 ただし、小学4年生以上で25メートル以上の泳力のある児童はこの限りでない。
- ②小・中学生が夜間利用する場合は、保護者同伴とします。

生涯学習



上野台運動公園総合運動場を 利用されるみなさんへ

総合運動場の利用種目は、野球、ソフトボール、サッカー、陸上などです。

利用時間は、原則として、午前五時から午後九時までです。

町民の方の使用料は無料ですが、夜間照明施設の使用料は有料(実費)です。町外者が夜間照明を使用する場合は、運動場

使用料に照明使用料が加算されます。

申し込みは、団体利用の場合は生涯学習課へ(観月台文化センター内)、個人利用の場合は勤労者体育センター管理事務所へどうぞ。ただし、夜間の個人利用は、できません。ご了承ください。

なお、四月と五月の利用状況は次のとおりです。

国見町上野台運動公園総合運動場利用者数 (人)

種目 月	野 球	ソ フ ト	サッカー	計
4月	371 (10)	115 (37)	0	486 (47)
5月	560 (25)	336 (74)	60	956 (99)
計	931	451 (111)	60	1,442 (146)

※ () は利用者のうちナイター使用者数

行事のお知らせ

6月



日・曜	行 事
16(日)	グランドゴルフ教室(1回目)
18(火)	子ども移動図書館(藤田小3年)
21(金)	子育て教室(花をそだてよう) 阿津賀志学級グループ学習(スポーツ民謡)
22(土)	少年劇場「さようなら バッキンガム」
23(日)	グランドゴルフ教室(2回目)
25(火)	子ども移動図書館(藤田小2年) バウンドテニス教室(1回目) 阿津賀志学級グループ学習(和紙工芸)
26(水)	阿津賀志学級・くにも女性教室 合同学習(町政を知る) 子ども移動図書館(藤田小1年)
28(金)	子育て教室(自主学習)

7月



日・曜	行 事
2(火)	バウンドテニス教室(2回目)
3(水)	子ども移動図書館(大枝小)
4(木)	阿津賀志学級グループ学習(陶芸教室) 子ども移動図書館(森江野小)
5(金)	子育て教室(夏のおやつ)
9(火)	阿津賀志学級グループ学習(和紙工芸) 子ども移動図書館(藤田小3年) バウンドテニス教室(3回目)
10(水)	子ども移動図書館(小坂小)
11(木)	阿津賀志学級グループ学習(陶芸教室) 子ども移動図書館(大木戸小)
12(金)	子育て教室(幼児のしつけ) 成人学級(健康体操とインドアスポーツ)
13(土)	親子映画館「ふしぎの国のアリス」 少年仲間づくり教室(創作活動)



受賞

おめでとう
ございます
(敬称略)



・貯金事業制度普及発展団体
東北郵政局長感謝状

国見町



・人権擁護委員永年勤続感謝状
鈴木 キ又さん



・国勢調査総務庁長官表彰
菊地 憲七さん

クリーンアップ 作戦に協力

七月は、河川愛護月間です。今年も、国見町では、ふるさとの河川を守るため、町内を流れる普蔵川、滝川、牛沢川、佐久間川をはじめとする中小河川を対象にクリーンアップ作戦を展開します。

このクリーンアップ作戦は、全国一斉に行われるもので河川敷に捨てられたゴミを回収したり、雑木や雑草の刈り払いを行うものです。みなさんのご理解とご協力をお願いします。なお、詳しいことは後日お知らせします。

★実施日 七月七日(日)
★問い合わせ
建設課 維持管理係
☎(85)2972



誕生おめでとう

氏名	保護者	町内会
菊地 智美	幸喜・鮎美	源宗山東
紺野 文	伝・朝枝	藤田光陽
吉田 愛	義典・良子	宮町北
村上 浩基	正樹・利枝	駅前
田村 涼磨	清春・聖美	源宗山東
鈴木 瑛梨花	秀雄・典子	川内

次回のオリンピックを 目指しましょう!

5月24日、福島市の信夫ヶ丘競技場で、中学校体育大会陸上競技大会が開かれました。県北中学校から出場した選手たちは、走って、跳んで、投げて、思う存分、競技しました。1位入賞者は、7月3日から5日に郡山市の開成山陸上競技場で行われる県大会に出場します。学校対抗成績は、男子が2位入賞です。主な結果は次のとおり。

- ★1位
 - 武田 徹 (100m・200m)
 - 鈴木祐二 (100m)
 - 佐藤一利 (110mハードル)
 - 県北中 (男子ベストリレー)
- ★2位
 - 鈴木祐二 (200m)
 - 八島大作 (砲丸投げ)
 - 八島貴端 (三種B)
 - 本岡明美 (800m)
 - 県北中 (男子低学年リレー)
- ★3位
 - 菅野謙一 (三種A) 東海林洋子 (100m)
 - 本多伸行 (走り高跳び)
 - 県北中 (女子ベストリレー)



(敬称略)

氏名	保護者	町内会
安高 佐佐佐	井渡 小遠	菊地 和子
斎藤 藤藤藤	上辺 池藤	地和 樹
ミ金 太豊	裕重 莉幸	典幸 一
キ吉 け太	子弥 莉典	中(第 盛岡市北町)
81 74 89 87 76 69	子(保原町)	山崎小館 国
山崎 鳥泉北	山崎小館 国	山崎小館 国
谷取 下部 田中	山崎小館 国	山崎小館 国

結婚おめでとう

おめでとう
おめでとう
おめでとう

へんしゅう雑誌

神のお告げにより
一回休み

編集・発行/国見町 総務課
〒969-17
福島県伊達郡国見町大字藤田字一丁二201
☎0245-85-2114 FAX0245-85-2181

人口と世帯

人	口	5月1日現在
男	5,642人 (-7)	
女	6,046人 (-17)	
計	11,688人 (-24)	
出生8人	死亡11人	
転入37人	転出58人	
世帯	3,121世帯 (+6)	

高橋	佐藤	斎藤	稲村	市川	佐久間
ハッセン	忠志	忠志	陽一	陽一	満一
男	男	男	男	男	男
87	83	71	67	59	57
石母田東	石母田北	宮町北	石母田東	石母田北	町東

おめでとう

大木戸小 佐藤 敬一
シロはいつもほくのまねをする。ほくがあくびをすればシロもあくびをする。シロの前にはほくがすわればシロもすわる。だからほくは、シロもほく自身だと思っ。シロもほくのことを、友だちだと思っっているのかな。